

# MS Windows 7

# Menu Start

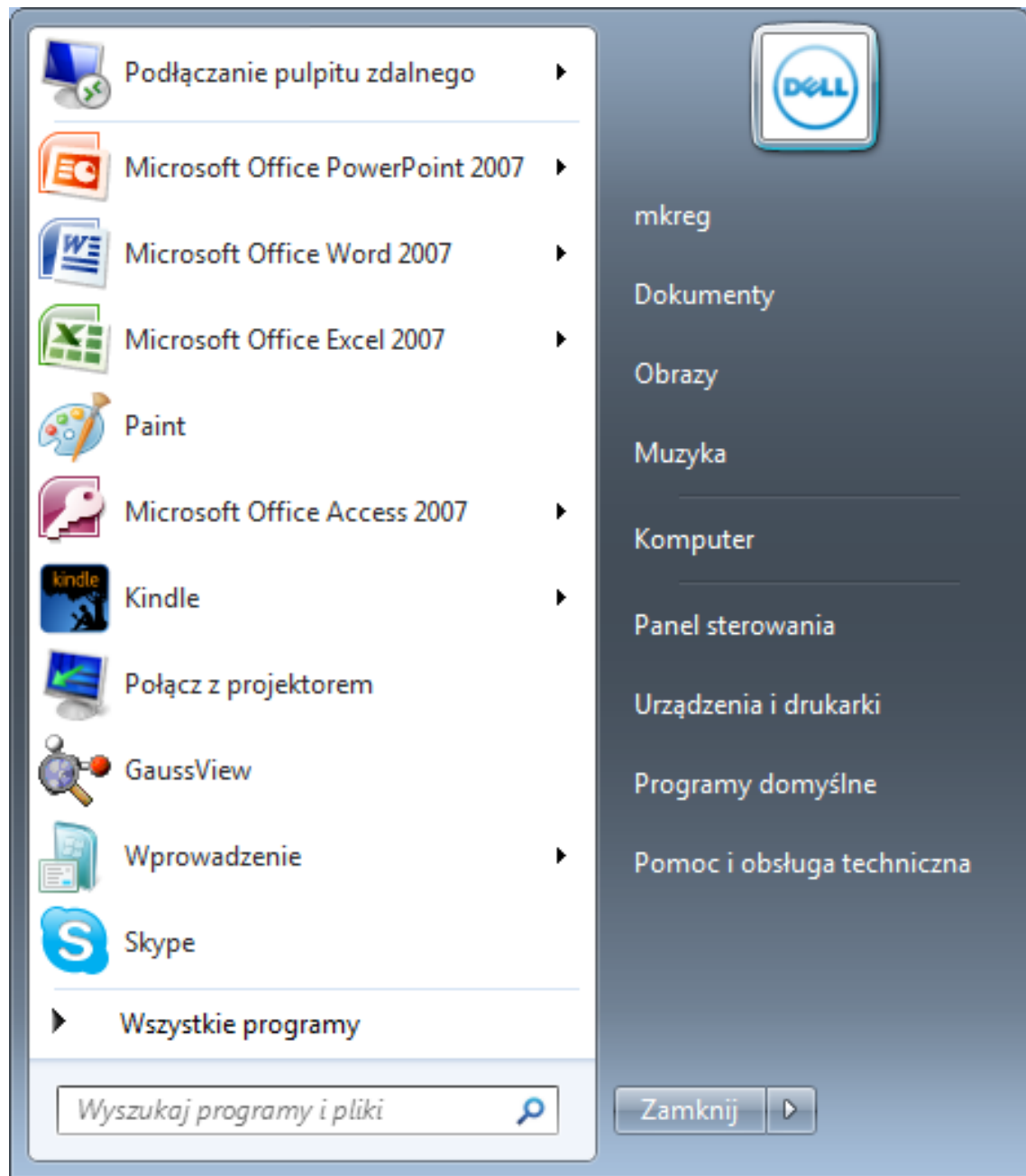

# Panel sterowania

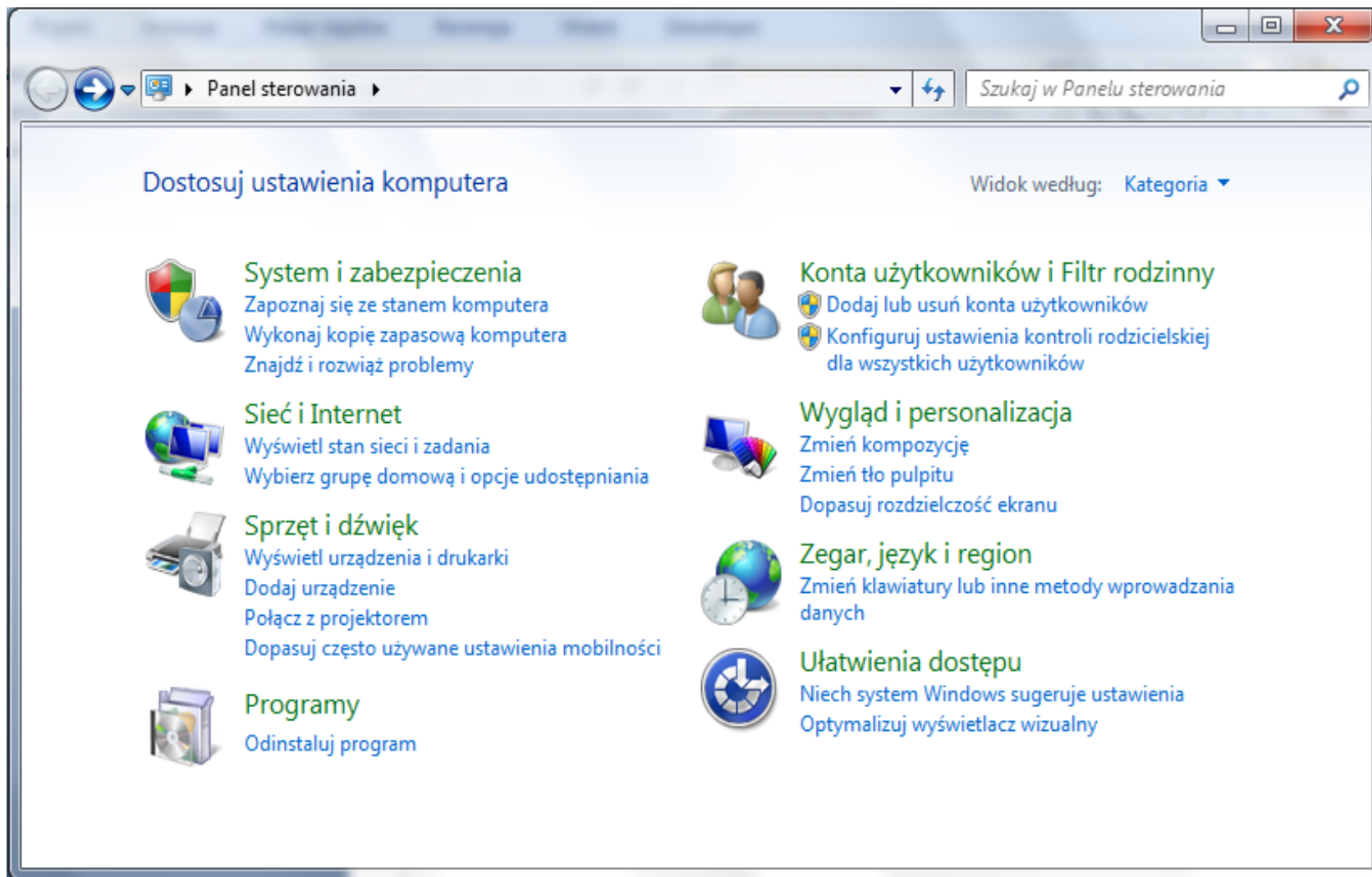

# System i zabezpieczenia

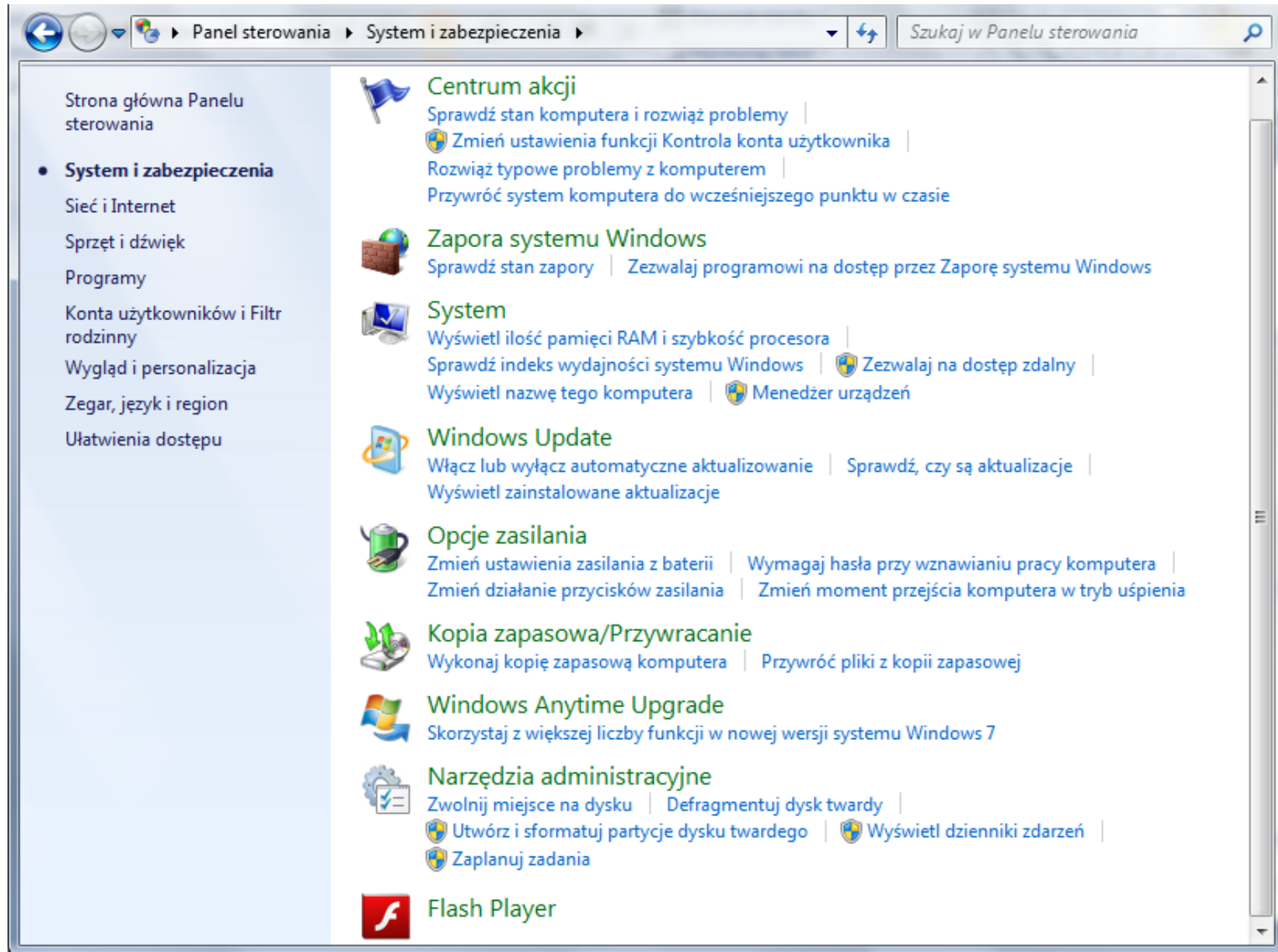

- Centrum akcji**
  - Sprawdź stan komputera i rozwiąż problemy
  - Zmień ustawienia funkcji Kontrola konta użytkownika
  - Rozwiąż typowe problemy z komputerem
  - Przywróć system komputera do wcześniejszego punktu w czasie
- Zapora systemu Windows**
  - Sprawdź stan zapory
  - Zezwalaj programowi na dostęp przez Zaporę systemu Windows
- System**
  - Wyświetl ilość pamięci RAM i szybkość procesora
  - Sprawdź indeks wydajności systemu Windows
  - Zezwalaj na dostęp zdalny
  - Wyświetl nazwę tego komputera
  - Menedżer urządzeń
- Windows Update**
  - Włącz lub wyłącz automatyczne aktualizowanie
  - Sprawdź, czy są aktualizacje
  - Wyświetl zainstalowane aktualizacje
- Opcje zasilania**
  - Zmień ustawienia zasilania z baterii
  - Wymagaj hasła przy wznawianiu pracy komputera
  - Zmień działanie przycisków zasilania
  - Zmień moment przejścia komputera w tryb uśpienia
- Kopia zapasowa/Przywracanie**
  - Wykonaj kopię zapasową komputera
  - Przywróć pliki z kopii zapasowej
- Windows Anytime Upgrade**
  - Skorzystaj z większej liczby funkcji w nowej wersji systemu Windows 7
- Narzędzia administracyjne**
  - Zwolnij miejsce na dysku
  - Defragmentuj dysk twardy
  - Utwórz i sformatuj partycje dysku twardego
  - Wyświetl dzienniki zdarzeń
  - Zaplanuj zadania
- Flash Player**

# Centrum akcji

**Strona główna Panelu sterowania**

- Zmień ustawienia Centrum akcji
- Zmień ustawienia funkcji Kontrola konta użytkownika
- Wyświetl zarchiwizowane komunikaty
- Wyświetl informacje o wydajności

**Zobacz też**

- Kopia zapasowa i przywracanie
- Windows Update
- Rozwiązywanie problemów ze zgodnością programów w systemie Windows

**Przejrzyj ostatnie komunikaty i rozwiąż problemy**  
Centrum akcji wykryło jeden lub kilka problemów, z którymi należy się zapoznać.

**Zabezpieczenia**

- Usługa Windows Defender musi przeskanować komputer** (Skanuj teraz)
- Regularne skanowanie poprawia bezpieczeństwo komputera.

**Konserwacja**

- Konfiguruj kopię zapasową** (Konfiguruj kopię zapasową)
- Nie jest tworzona kopia zapasowa plików.
- [Wyłącz komunikaty dotyczące funkcji „Kopia zapasowa systemu Windows”](#)

Jeżeli nie widzisz problemu na liście, wypróbuj jedną z następujących możliwości:

- Rozwiązywanie problemów** (Znajdź i rozwiąż problemy)
- Odzyskiwanie** (Przywróć system komputera do wcześniejszego punktu w czasie)

# Efekt skanowania komputera

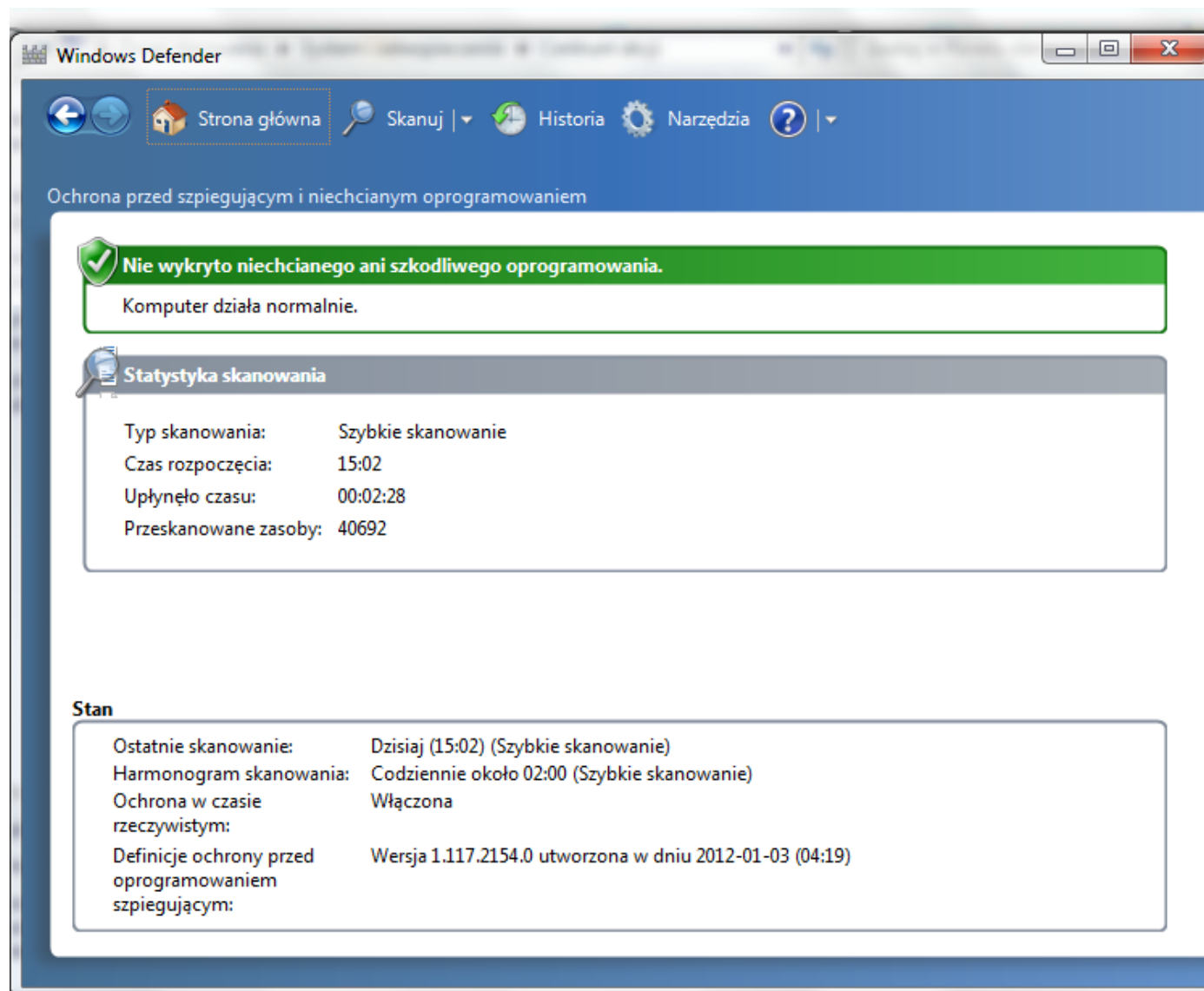

# Zapora systemu Windows

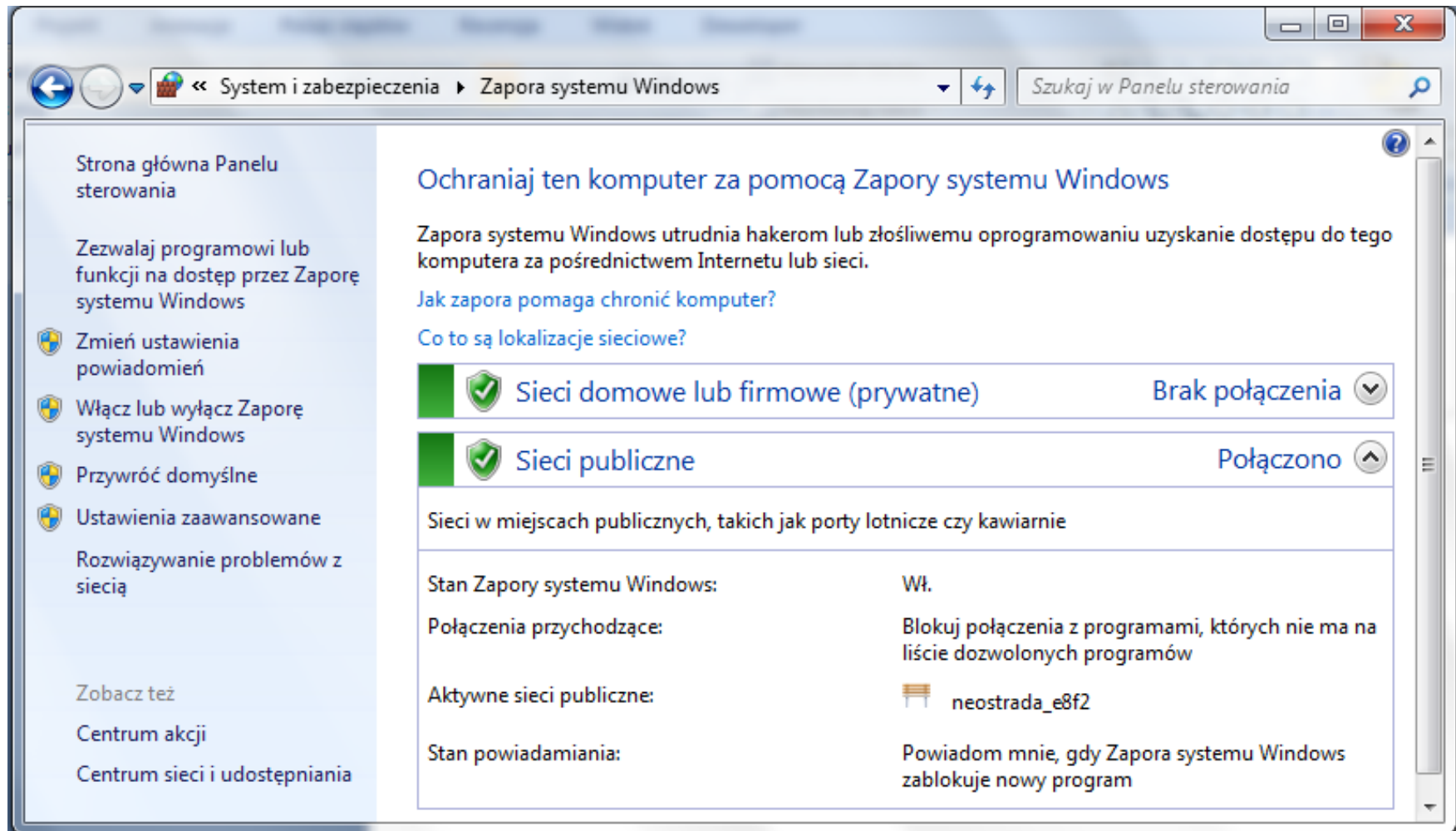

**Ochroniaj ten komputer za pomocą Zapory systemu Windows**

Zapora systemu Windows utrudnia hakerom lub złośliwemu oprogramowaniu uzyskanie dostępu do tego komputera za pośrednictwem Internetu lub sieci.

[Jak zapora pomaga chronić komputer?](#)

[Co to są lokalizacje sieciowe?](#)

- Sieci domowe lub firmowe (prywatne)** Brak połączenia
- Sieci publiczne** Połączono

Sieci w miejscach publicznych, takich jak porty lotnicze czy kawiarnie

Stan Zapory systemu Windows:	Wł.
Połączenia przychodzące:	Blokuj połączenia z programami, których nie ma na liście dozwolonych programów
Aktywne sieci publiczne:	neostrada_e8f2
Stan powiadamiania:	Powiadom mnie, gdy Zapora systemu Windows zablokuje nowy program

**Strona główna Panelu sterowania**

- Zezwalaj programowi lub funkcji na dostęp przez Zapora systemu Windows
- Zmień ustawienia powiadomień
- Włącz lub wyłącz Zapora systemu Windows
- Przywróć domyślne
- Ustawienia zaawansowane
- Rozwiązywanie problemów z siecią
- Zobacz też
- Centrum akcji
- Centrum sieci i udostępniania

# Co to jest zaporą?

Zapora to oprogramowanie lub urządzenie sprawdzające informacje pochodzące z Internetu lub sieci. Zapora blokuje te informacje lub zezwala na ich przesłanie do komputera w zależności od ustawień.

Zapora może uniemożliwić uzyskanie dostępu do komputera przez hakerów lub **złośliwe oprogramowanie** (takie jak **robaki**) za pośrednictwem sieci lub Internetu. Zapora może też pomóc w uniemożliwieniu komputerowi wysyłania złośliwego oprogramowania do innych komputerów.

Sposób działania zapory przedstawiono na poniższej ilustracji.

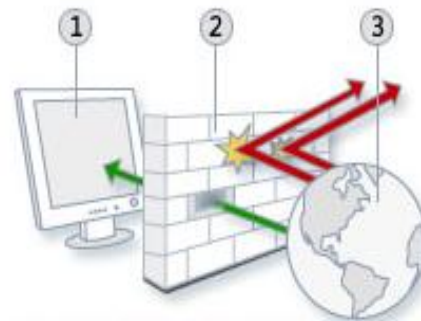

- 1 Komputer użytkownika
- 2 Zapora użytkownika
- 3 Internet

*Podobnie jak ceglana ściana może stanowić barierę fizyczną, zaporą tworzy barierę między Internetem a komputerem.*

Zapora nie jest tym samym, co program antywirusowy. Aby komputer był dobrze chroniony, należy zaopatrzyć się zarówno w zaporę, jak i w program antywirusowy i chroniący przed złośliwym oprogramowaniem.

# System

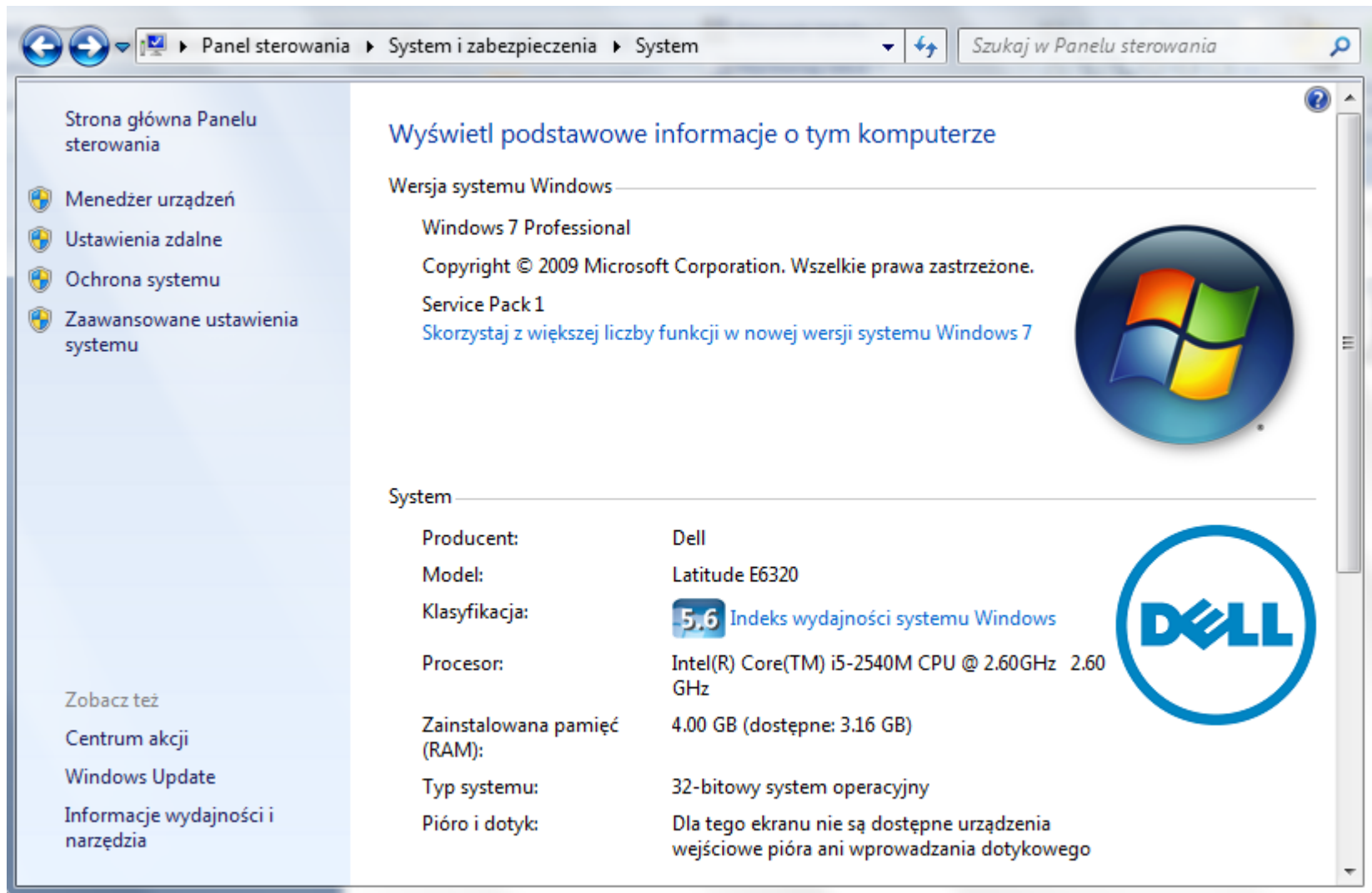

**Wersja systemu Windows**

- Windows 7 Professional
- Copyright © 2009 Microsoft Corporation. Wszelkie prawa zastrzeżone.
- Service Pack 1
- [Skorzystaj z większej liczby funkcji w nowej wersji systemu Windows 7](#)

**System**

Producent:	Dell
Model:	Latitude E6320
Klasyfikacja:	<b>5,6</b> Indeks wydajności systemu Windows
Procesor:	Intel(R) Core(TM) i5-2540M CPU @ 2.60GHz 2.60 GHz
Zainstalowana pamięć (RAM):	4.00 GB (dostępne: 3.16 GB)
Typ systemu:	32-bitowy system operacyjny
Pióro i dotyk:	Dla tego ekranu nie są dostępne urządzenia wejściowe pióra ani wprowadzania dotykowego

**Zobacz też**

- Centrum akcji
- Windows Update
- Informacje wydajności i narzędzia

# Automatyczne aktualizacje

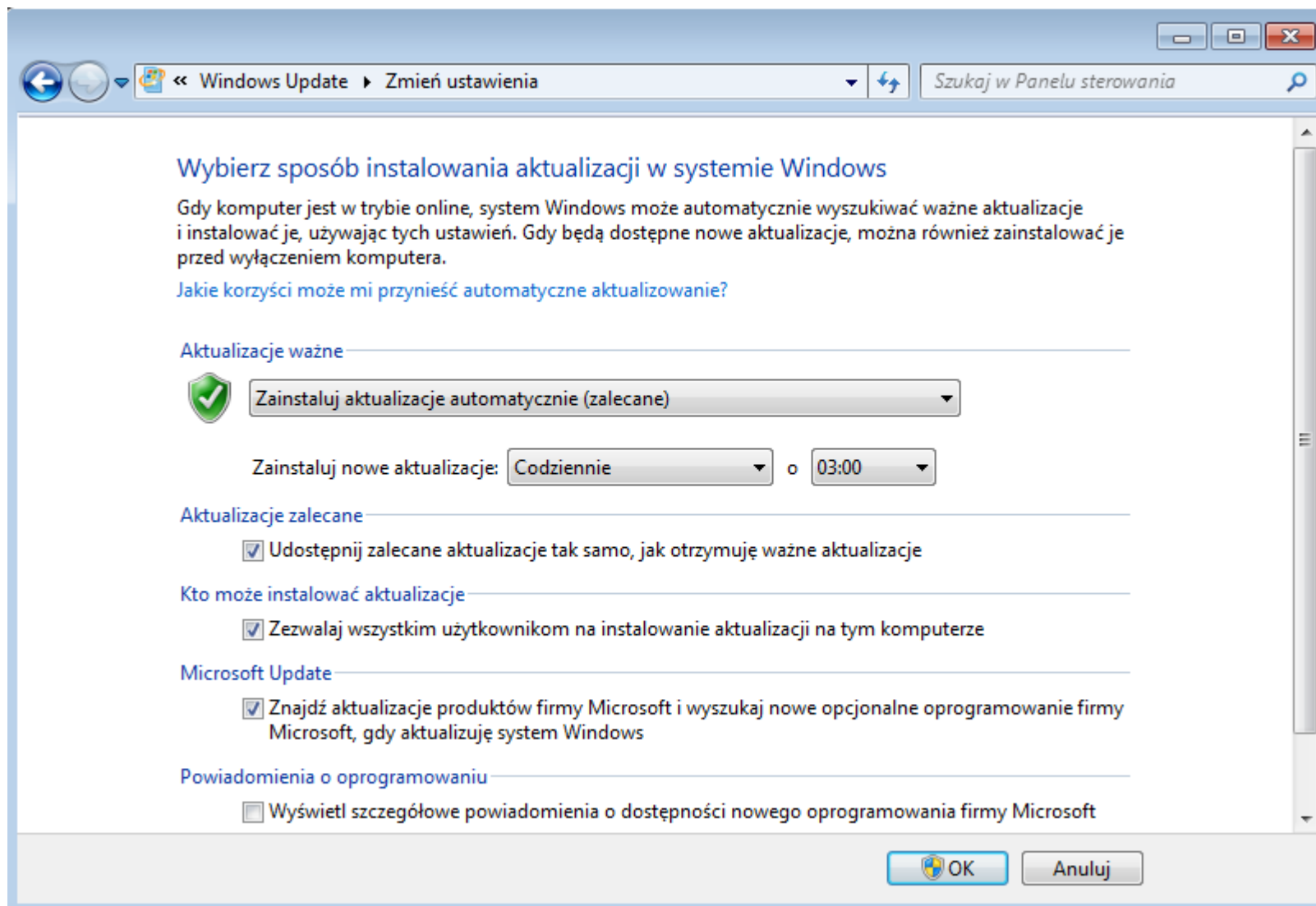

# Czy są nowe aktualizacje?

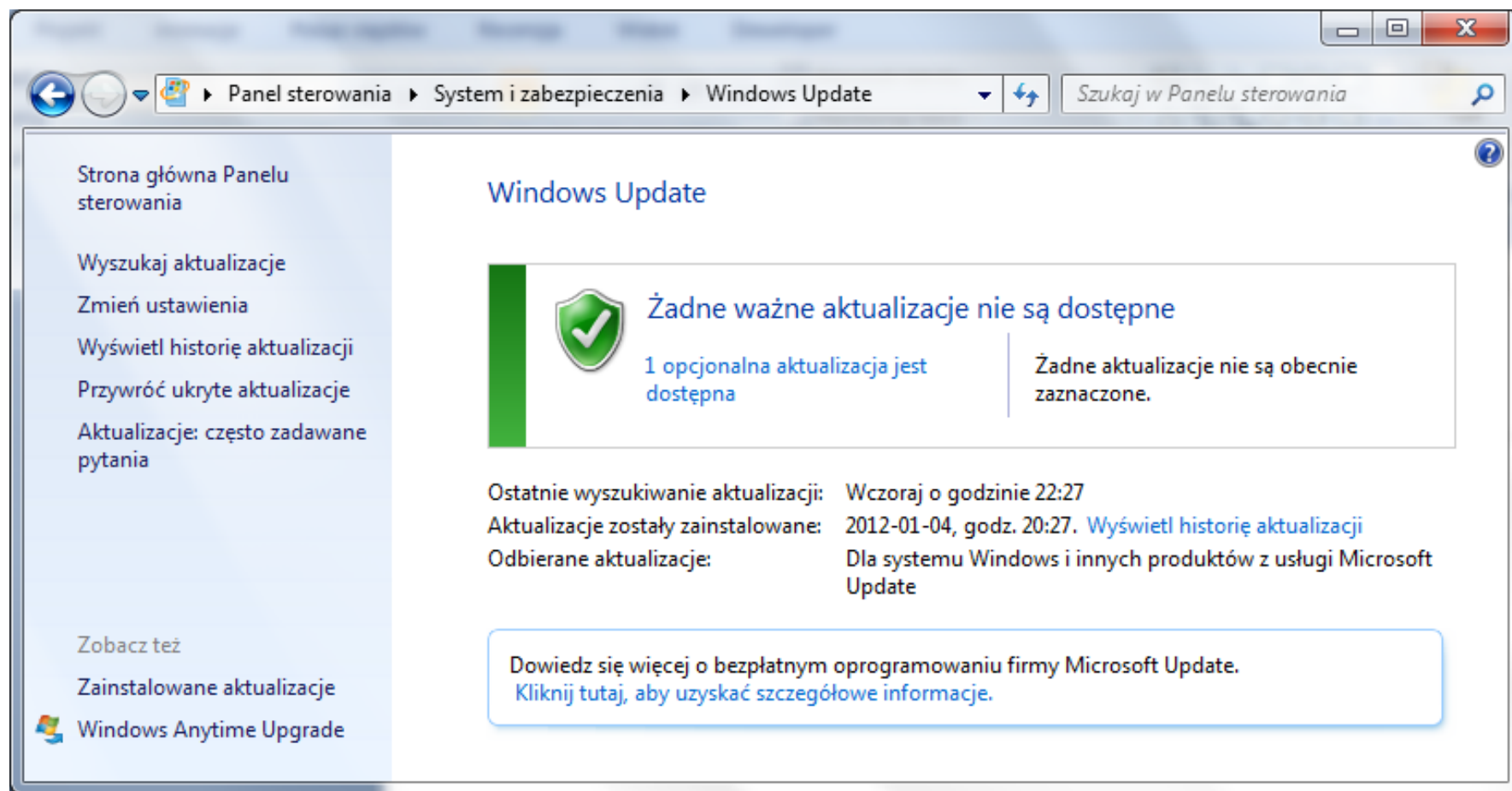

**Windows Update**

Strona główna Panelu sterowania

- Wyszukaj aktualizacje
- Zmień ustawienia
- Wyświetl historię aktualizacji
- Przywróć ukryte aktualizacje
- Aktualizacje: często zadawane pytania

Zobacz też

- Zainstalowane aktualizacje
- Windows Anytime Upgrade

**Żadne ważne aktualizacje nie są dostępne**

1 opcjonalna aktualizacja jest dostępna

Żadne aktualizacje nie są obecnie zaznaczone.

Ostatnie wyszukiwanie aktualizacji: Wczoraj o godzinie 22:27

Aktualizacje zostały zainstalowane: 2012-01-04, godz. 20:27. [Wyświetl historię aktualizacji](#)

Odbierane aktualizacje: Dla systemu Windows i innych produktów z usługi Microsoft Update

Dowiedz się więcej o bezpłatnym oprogramowaniu firmy Microsoft Update. [Kliknij tutaj, aby uzyskać szczegółowe informacje.](#)

# Zainstalowane aktualizacje

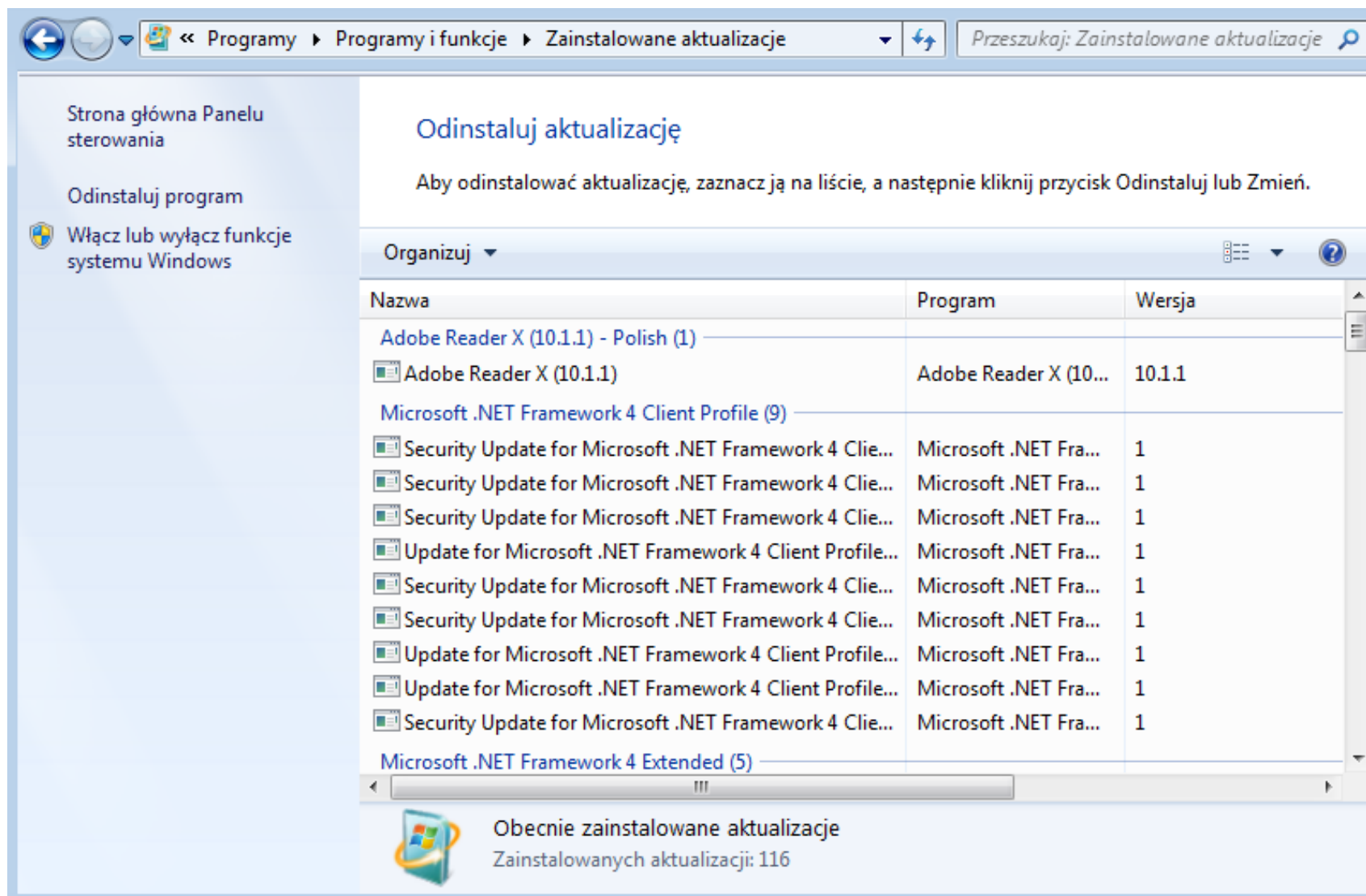

Strona główna Panelu sterowania

Odinstaluj program

Włącz lub wyłącz funkcje systemu Windows

Przeszukaj: Zainstalowane aktualizacje

Odinstaluj aktualizację

Aby odinstalować aktualizację, zaznacz ją na liście, a następnie kliknij przycisk Odinstaluj lub Zmień.

Organizuj

Nazwa	Program	Wersja
Adobe Reader X (10.1.1) - Polish (1)		
Adobe Reader X (10.1.1)	Adobe Reader X (10...	10.1.1
Microsoft .NET Framework 4 Client Profile (9)		
Security Update for Microsoft .NET Framework 4 Clie...	Microsoft .NET Fra...	1
Security Update for Microsoft .NET Framework 4 Clie...	Microsoft .NET Fra...	1
Security Update for Microsoft .NET Framework 4 Clie...	Microsoft .NET Fra...	1
Update for Microsoft .NET Framework 4 Client Profile...	Microsoft .NET Fra...	1
Security Update for Microsoft .NET Framework 4 Clie...	Microsoft .NET Fra...	1
Security Update for Microsoft .NET Framework 4 Clie...	Microsoft .NET Fra...	1
Update for Microsoft .NET Framework 4 Client Profile...	Microsoft .NET Fra...	1
Update for Microsoft .NET Framework 4 Client Profile...	Microsoft .NET Fra...	1
Security Update for Microsoft .NET Framework 4 Clie...	Microsoft .NET Fra...	1
Microsoft .NET Framework 4 Extended (5)		

Obecnie zainstalowane aktualizacje  
Zainstalowanych aktualizacji: 116

# Opcje zasilania

Panel sterowania > System i zabezpieczenia > Opcje zasilania

Szukaj w Panelu sterowania

## Wybierz plan zasilania

Plany zasilania pomagają zmaksymalizować wydajność komputera lub zaoszczędzić energię. Zaznacz plan w celu jego uaktywnienia lub wybierz plan i dostosuj go przez zmianę ustawień zasilania. [Powiedz mi więcej o planach zasilania.](#)

Plany pokazywane na mierniku baterii

- Dell [Zmień ustawienia planu](#)  
Automatycznie równoważy wydajność i zużycie energii na zgodnym sprzęcie.
- Oszczędzanie energii [Zmień ustawienia planu](#)  
Pozwala zaoszczędzić energię przez zmniejszenie wydajności komputera, gdy jest to możliwe.

Pokaż plany dodatkowe

Jasność ekranu:

# Plany zasilania

- **Zrównoważony.** Zapewnia pełną wydajność, gdy jest to potrzebne, oraz oszczędza energię w okresach braku aktywności. To plan zasilania najlepszy dla większości użytkowników.
- **Oszczędzanie energii.** Oszczędza energię kosztem zmniejszenia wydajności systemu i jasności ekranu. Ten plan umożliwia użytkownikom komputerów przenośnych maksymalne wykorzystanie energii z jednego naładowania baterii.
- **Wysoka wydajność.** Maksymalizuje jasność ekranu i może zwiększyć wydajność komputera w pewnych okolicznościach. Ten plan powoduje dużo większe zużycie energii i skraca czas pracy baterii komputera przenośnego między ładowaniami.

## Uwaga

- Plan Wysoka wydajność domyślnie nie jest wyświetlany na mierniku baterii. Aby włączyć plan Wysoka wydajność, otwórz aplet Opcje zasilania, klikając przycisk **Start** , a następnie klikając polecenie **Panel sterowania**. W polu wyszukiwania wpisz hasło **opcje zasilania**, a następnie kliknij pozycję **Opcje zasilania**. W obszarze **Wybierz plan zasilania** kliknij pozycję **Pokaż plany dodatkowe**, a następnie kliknij pozycję **Wysoka wydajność**.

# Kopia zapasowa

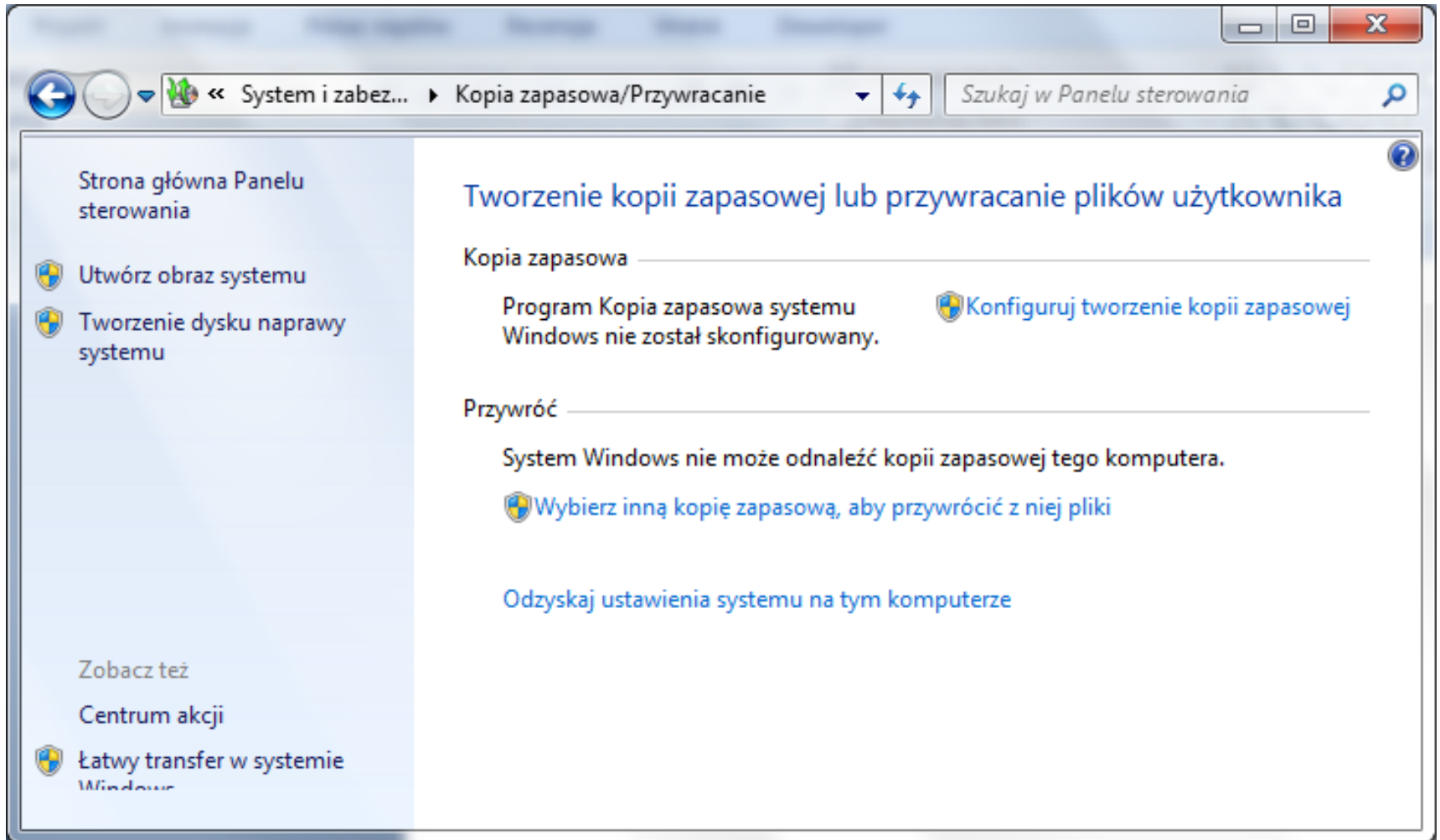

# Konfiguruj utworzenie kopii zapasowej

Wybierz miejsce, w którym ma zostać zapisana kopia zapasowa

Zaleca się zapisanie kopii zapasowej na zewnętrznym dysku twardym. [Wskazówki dotyczące wybierania miejsca docelowego kopii zapasowej](#)

Zapisz kopię zapasową w:

Miejsce docelowe kopii zapasowej	Wolne mie...	Całkowity r...	
 Stacja dysków DVD RW (D:)			

Odśwież

Zapisz w sieci...

# Konfiguruj utworzenie kopii zapasowej

Co ma zawierać kopia zapasowa?

Wybierz automatycznie (zalecane)

System Windows wykona kopię zapasową plików zapisanych w bibliotekach, na pulpicie i folderach domyślnych systemu Windows. Kopie zapasowe tych elementów będą wykonywane regularnie. [Jak system Windows wybiera pliki uwzględniane w kopii zapasowej?](#)

Pozwól mi wybrać

Można wybrać biblioteki i foldery, a także zdecydować, czy uwzględnić obraz systemu w kopii zapasowej. Kopie zapasowe tych elementów będą wykonywane regularnie.

# Konfiguruj utworzenie kopii zapasowej

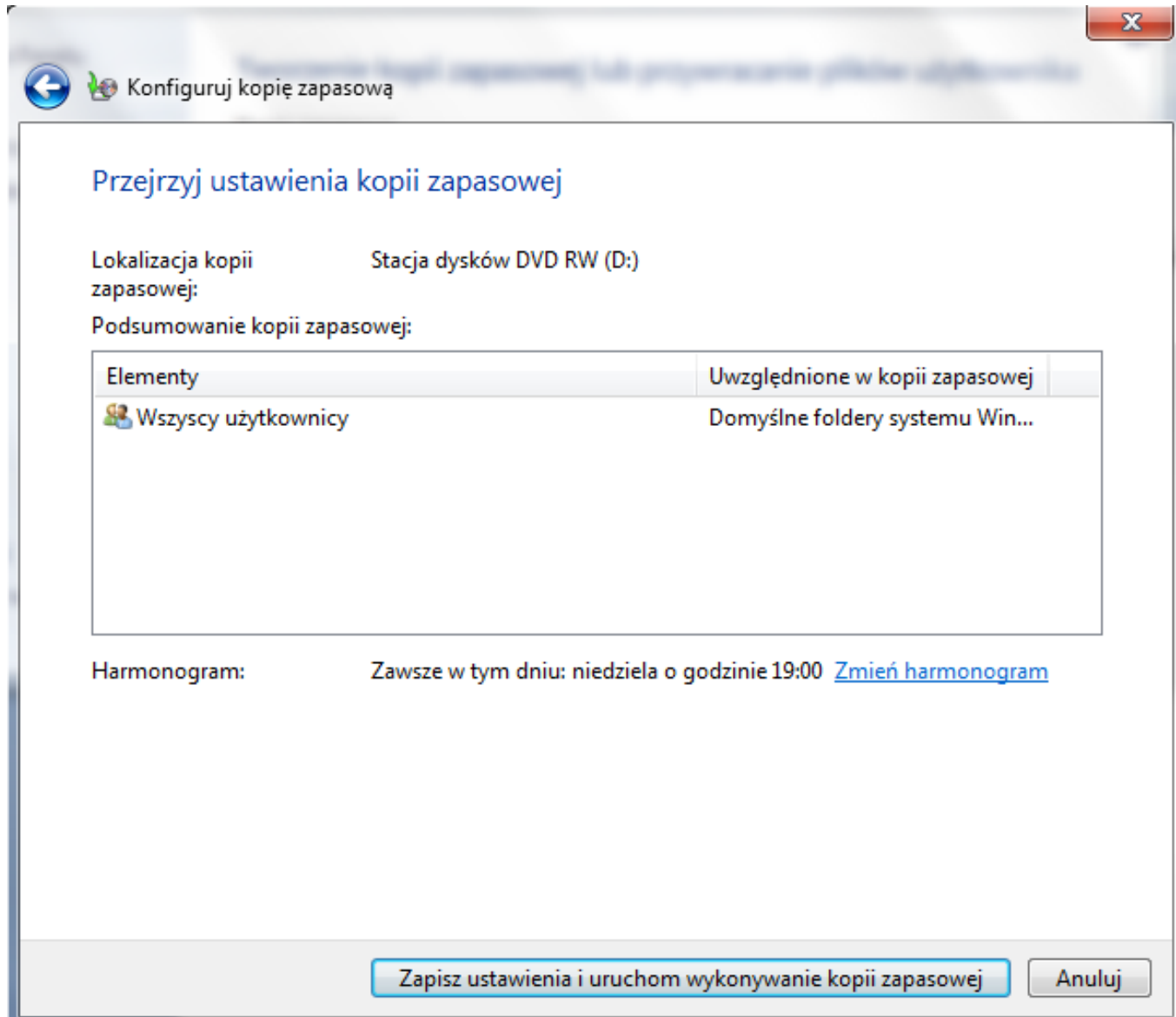

# Przywracanie plików z kopii

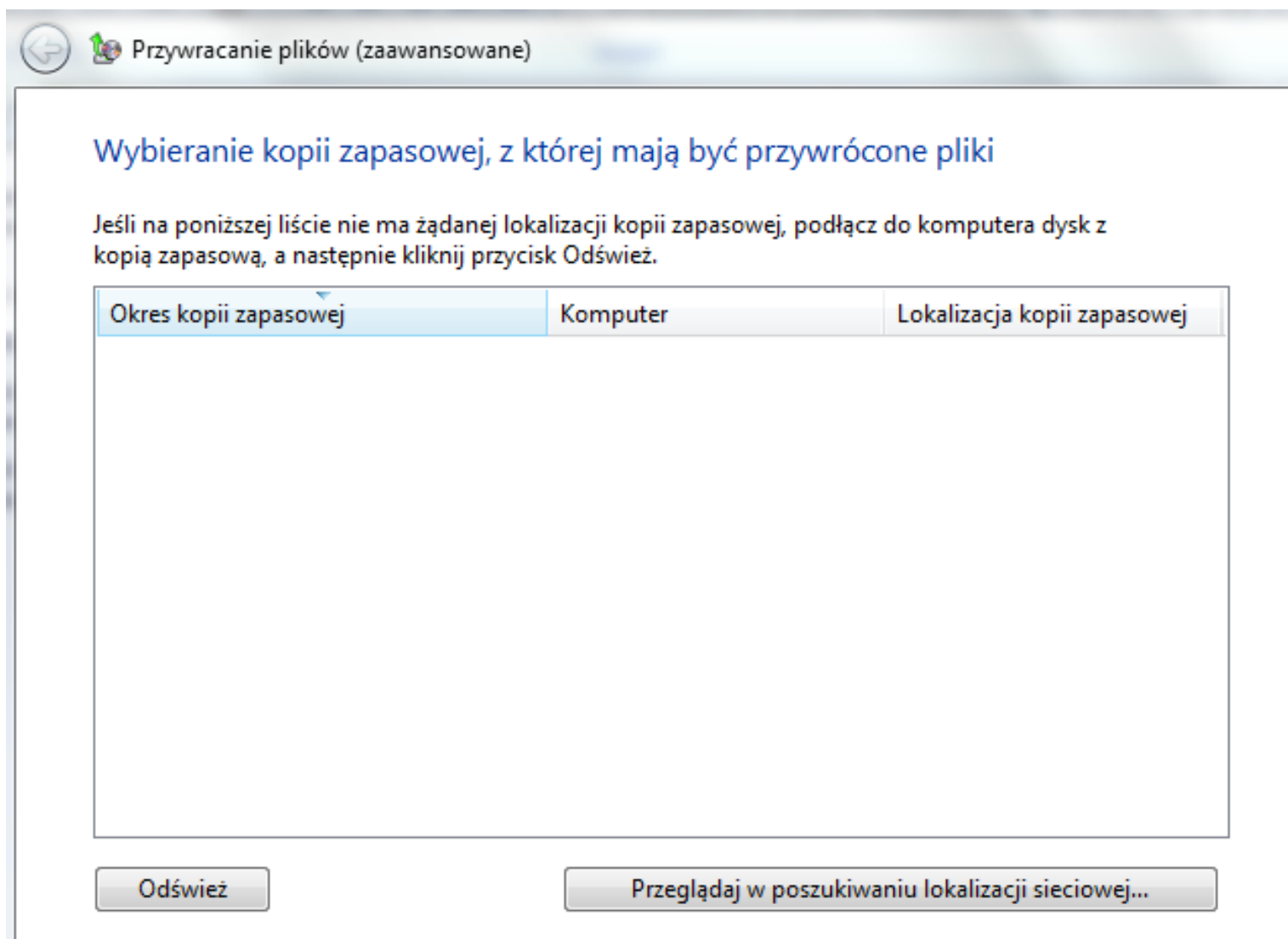

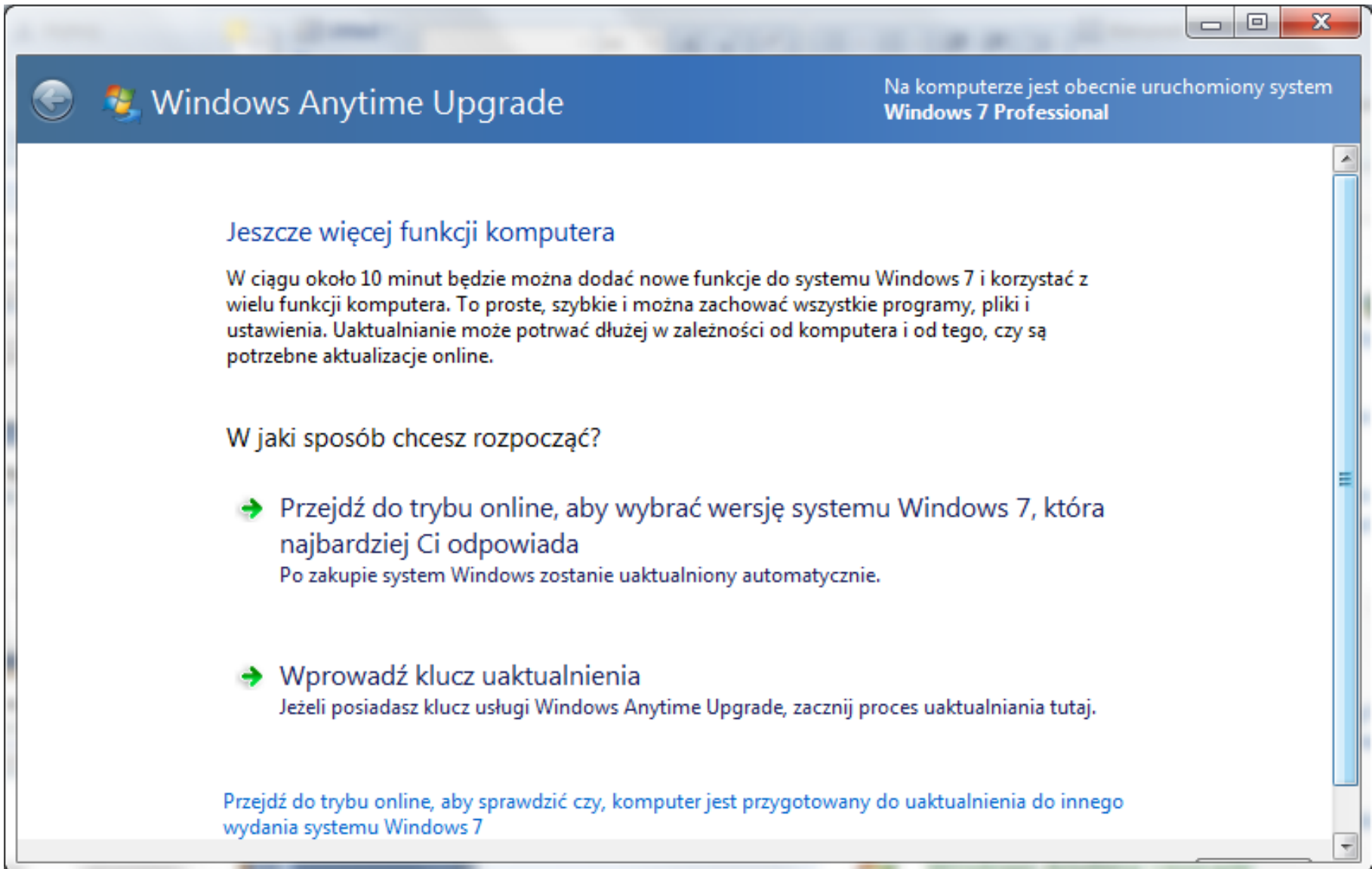

Niestety ten Upgrade pociąga za sobą koszty.

# Narzędzia administracyjne

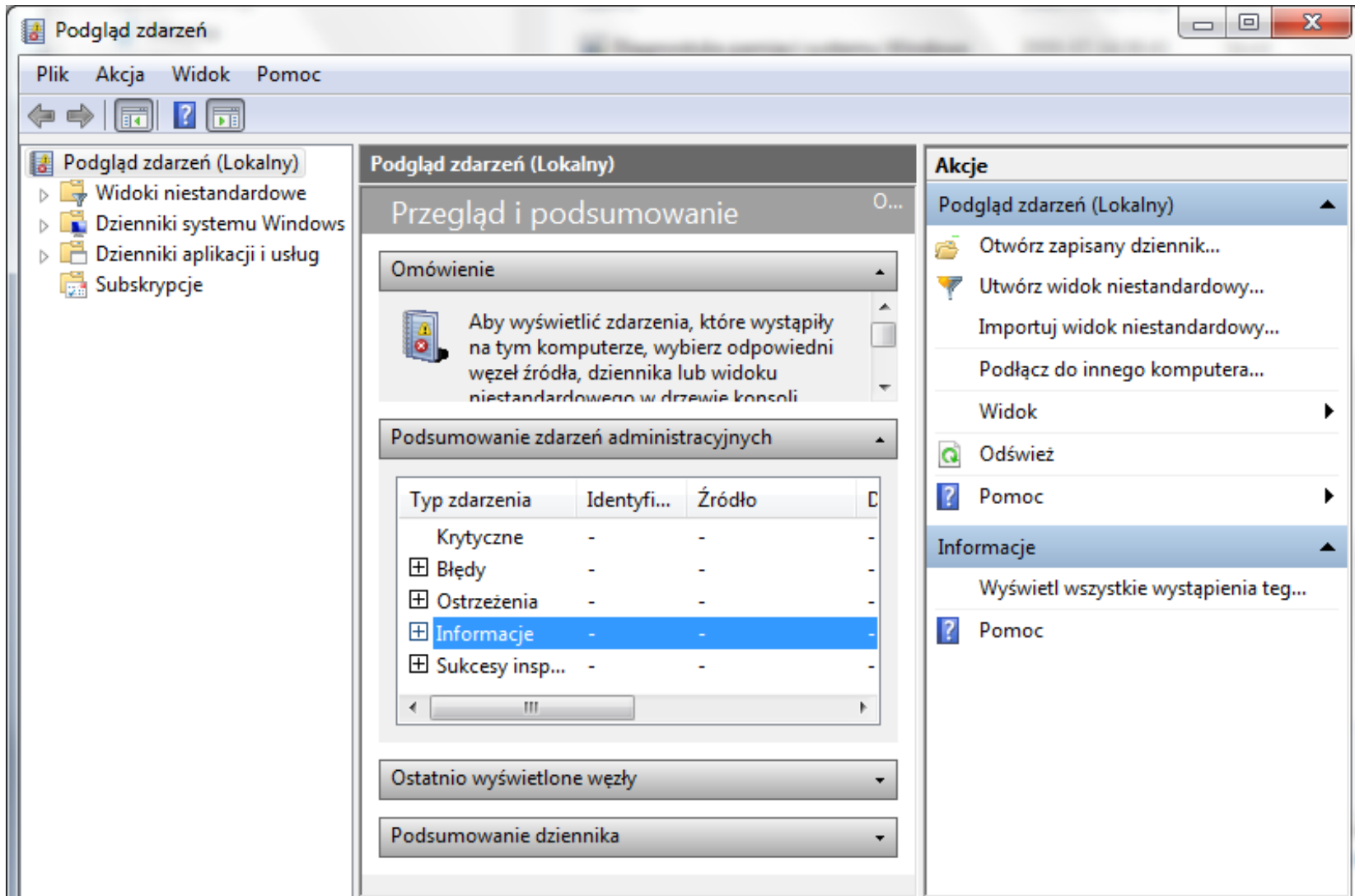

# Narzędzia administracyjne

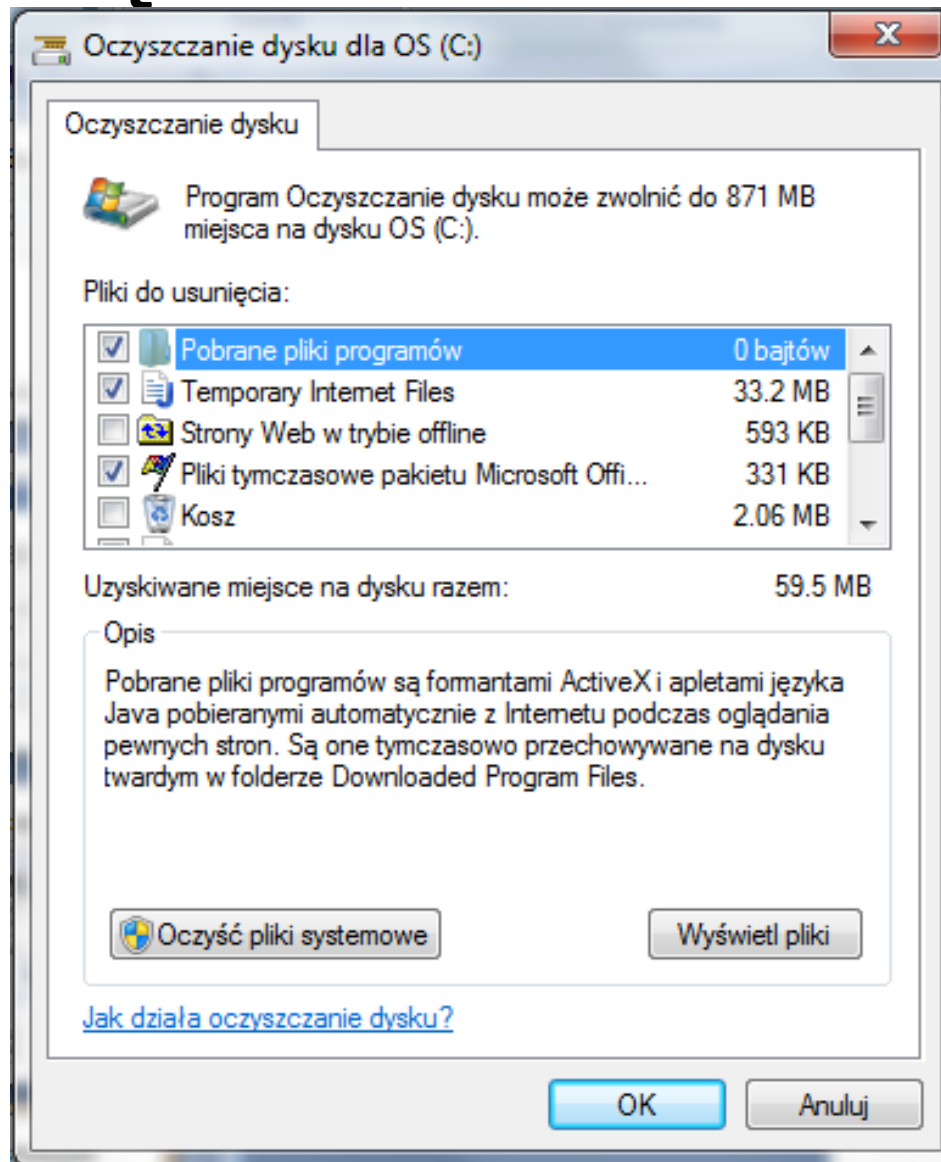

# Narzędzia administracyjne

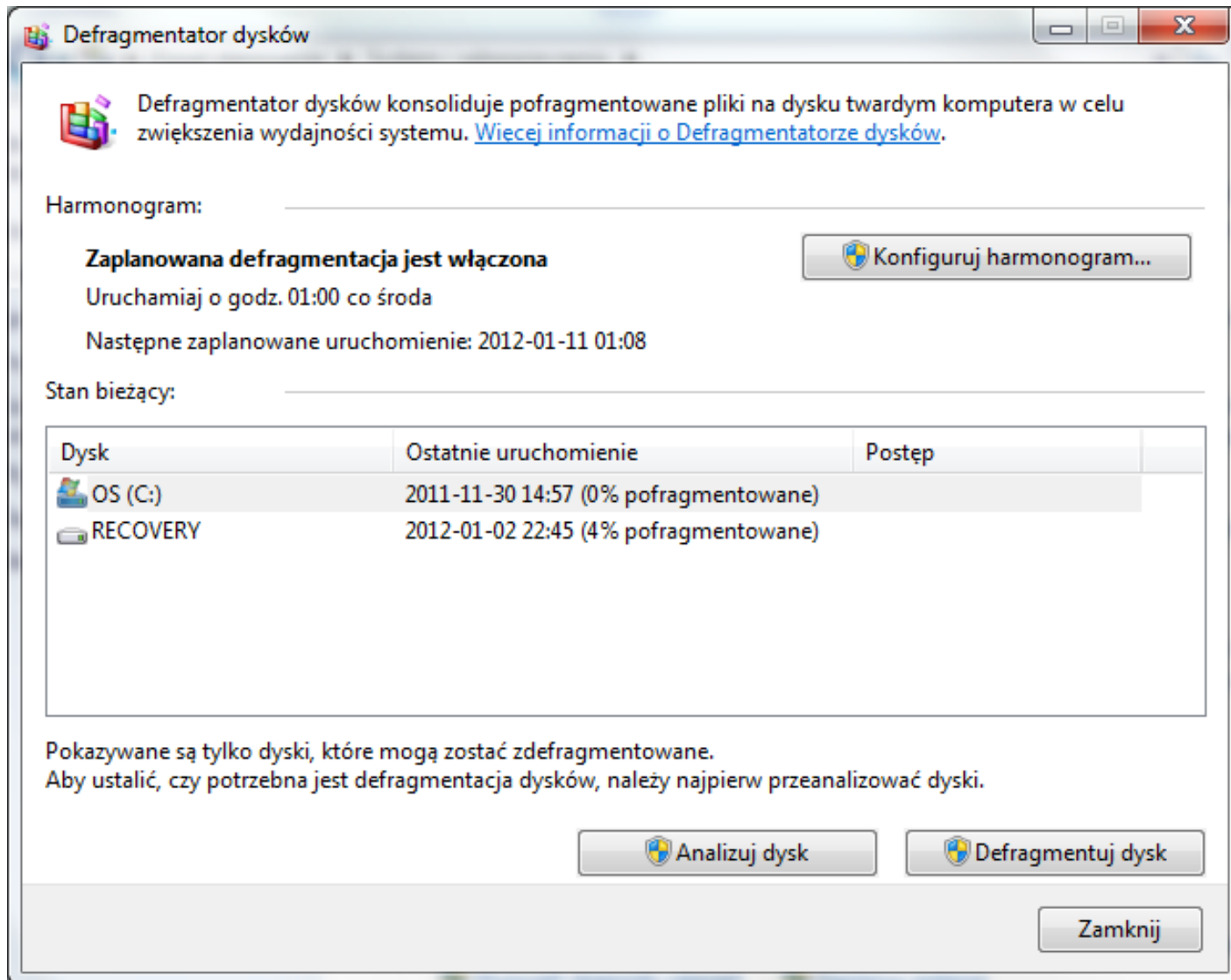

Defragmentator dysków konsoliduje pofragmentowane pliki na dysku twardym komputera w celu zwiększenia wydajności systemu. [Wiecej informacji o Defragmentatorze dysków.](#)

Harmonogram: \_\_\_\_\_

**Zaplanowana defragmentacja jest włączona** Konfiguruj harmonogram...

Uruchamiaj o godz. 01:00 co środa

Następne zaplanowane uruchomienie: 2012-01-11 01:08

Stan bieżący: \_\_\_\_\_

Dysk	Ostatnie uruchomienie	Postęp
OS (C:)	2011-11-30 14:57 (0% pofragmentowane)	
RECOVERY	2012-01-02 22:45 (4% pofragmentowane)	

Pokazywane są tylko dyski, które mogą zostać zdefragmentowane.  
Aby ustalić, czy potrzebna jest defragmentacja dysków, należy najpierw przeanalizować dyski.

Analizuj dysk      Defragmentuj dysk

Zamknij

# Flash Player

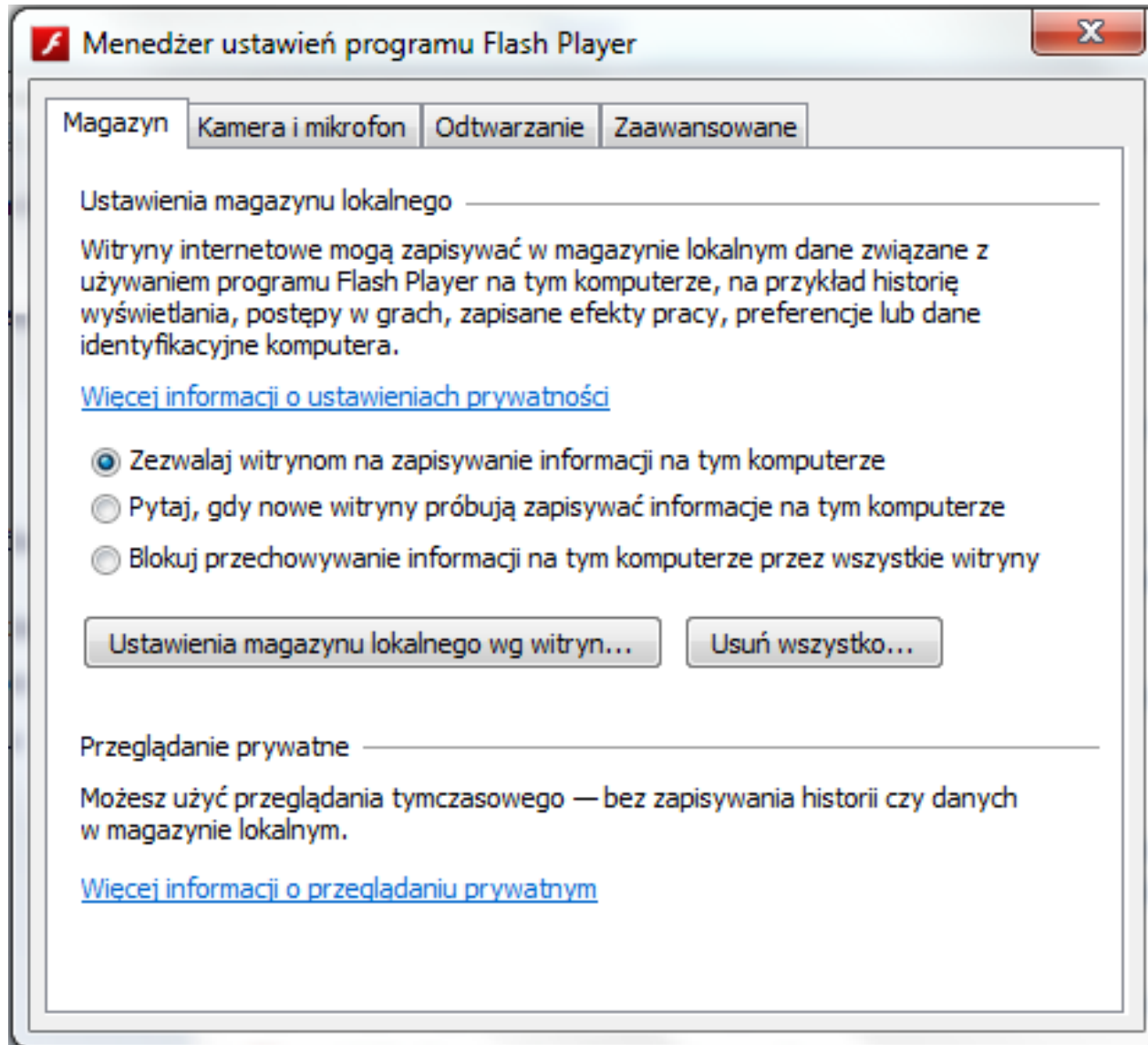

# Flash Player

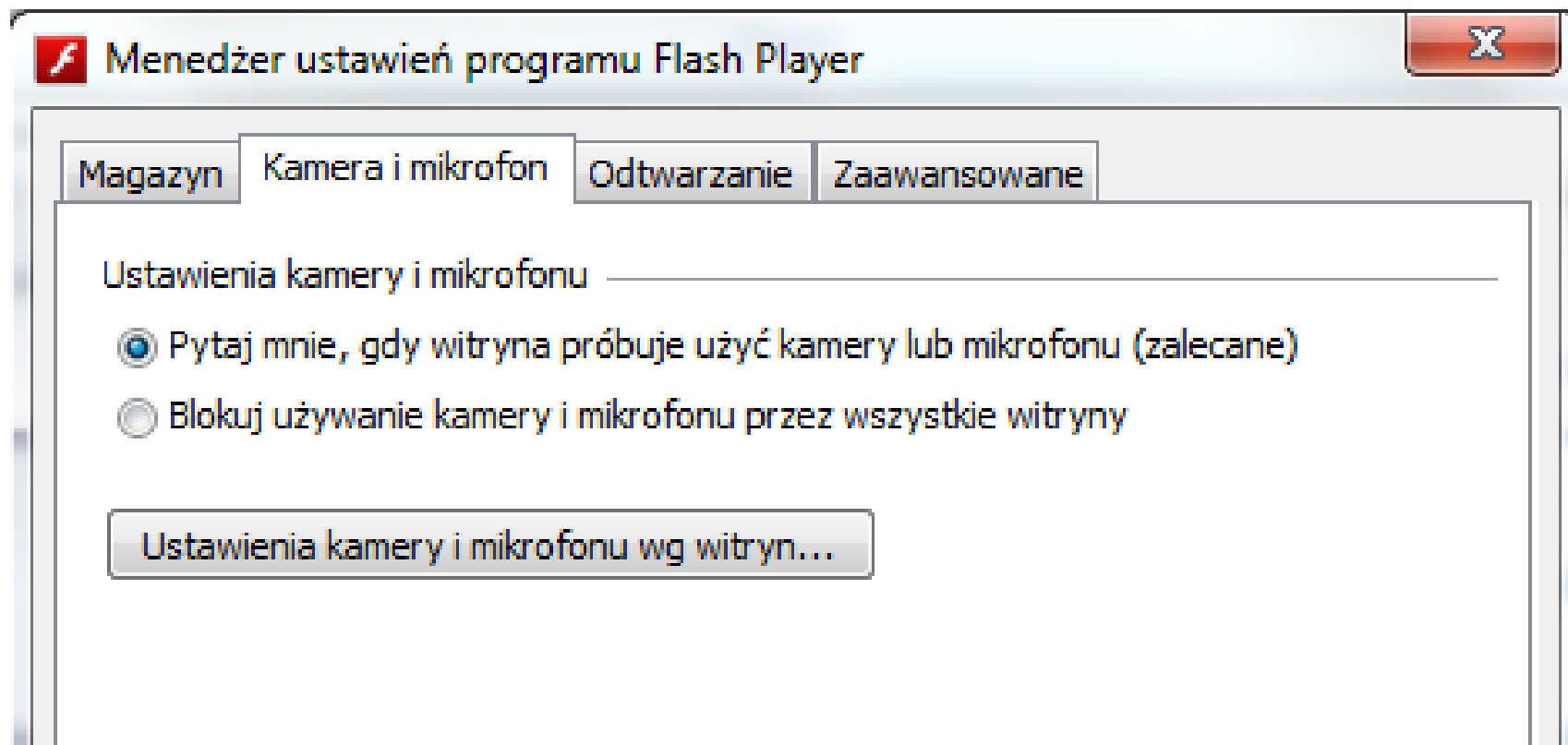

# Sieć i Internet

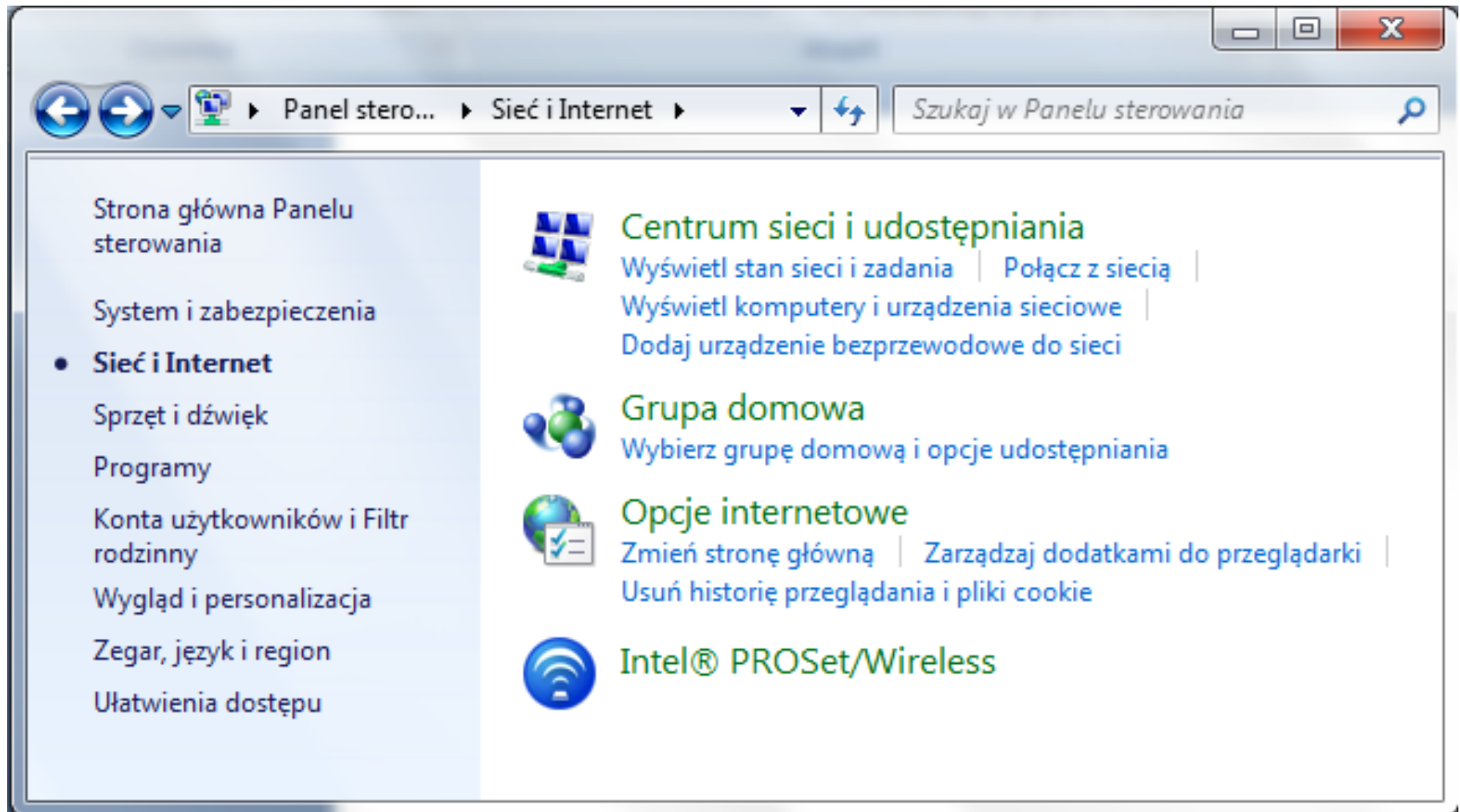

# Centrum sieci

Panel sterowania > Sieć i Internet > Centrum sieci i udostępniania

Szukaj w Panelu sterowania

Strona główna Panelu sterowania

Zarządzaj sieciami bezprzewodowymi

Zmień ustawienia karty sieciowej

Zmień zaawansowane ustawienia udostępniania

Zobacz też

Grupa domowa

Intel® PROSet/Wireless

Opcje internetowe

Zapora systemu Windows

## Wyświetl podstawowe informacje o sieci i skonfiguruj połączenia

Zobacz pełną mapę

MKREG-KOMP (Ten komputer) — neostrada\_e8f2 — Internet

Wyświetlanie aktywnych sieci — Połącz lub rozłącz

neostrada\_e8f2 Sieć publiczna

Typ dostępu: Internet

Połączenia: Połączenie sieci bezprzewodowej (neostrada\_e8f2)

### Zmianie ustawień sieciowych

- Skonfiguruj nowe połączenie lub nową sieć**  
Skonfiguruj połączenie bezprzewodowe, szerokopasmowe, telefoniczne, ad hoc lub VPN albo skonfiguruj router lub punkt dostępu.
- Połącz z siecią**  
Połącz lub ponownie połącz z siecią bezprzewodową, przewodową, telefoniczną lub za pośrednictwem połączenia VPN.
- Wybierz grupę domową i opcje udostępniania**  
Uzyskaj dostęp do plików i drukarek znajdujących się na innych komputerach w sieci lub zmień ustawienia udostępniania.
- Rozwiązywanie problemów**  
Zdiagnozuj i rozwiąż problemy z siecią lub uzyskaj informacje na temat rozwiązywania problemów.

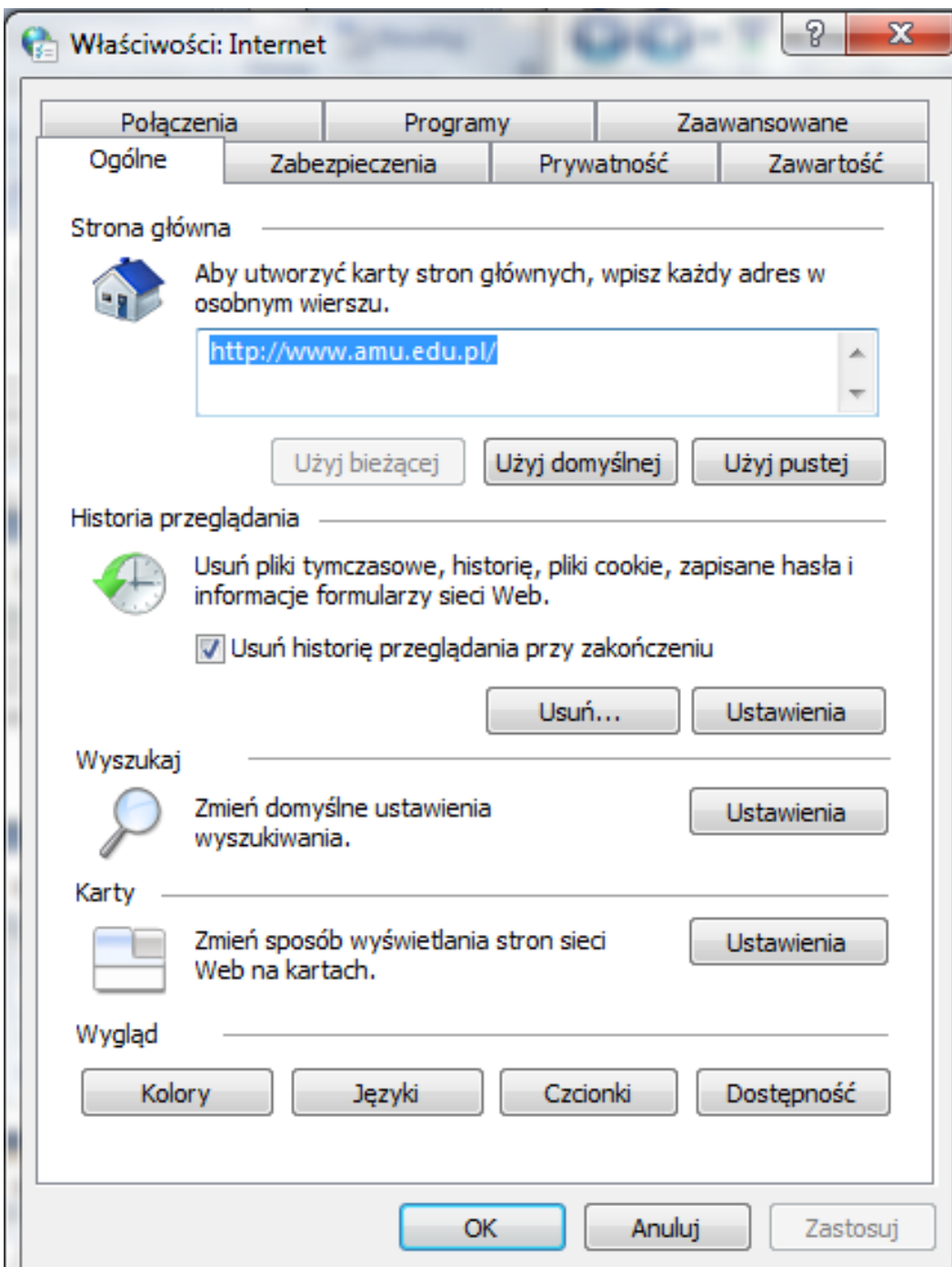

# Filtr rodzinny

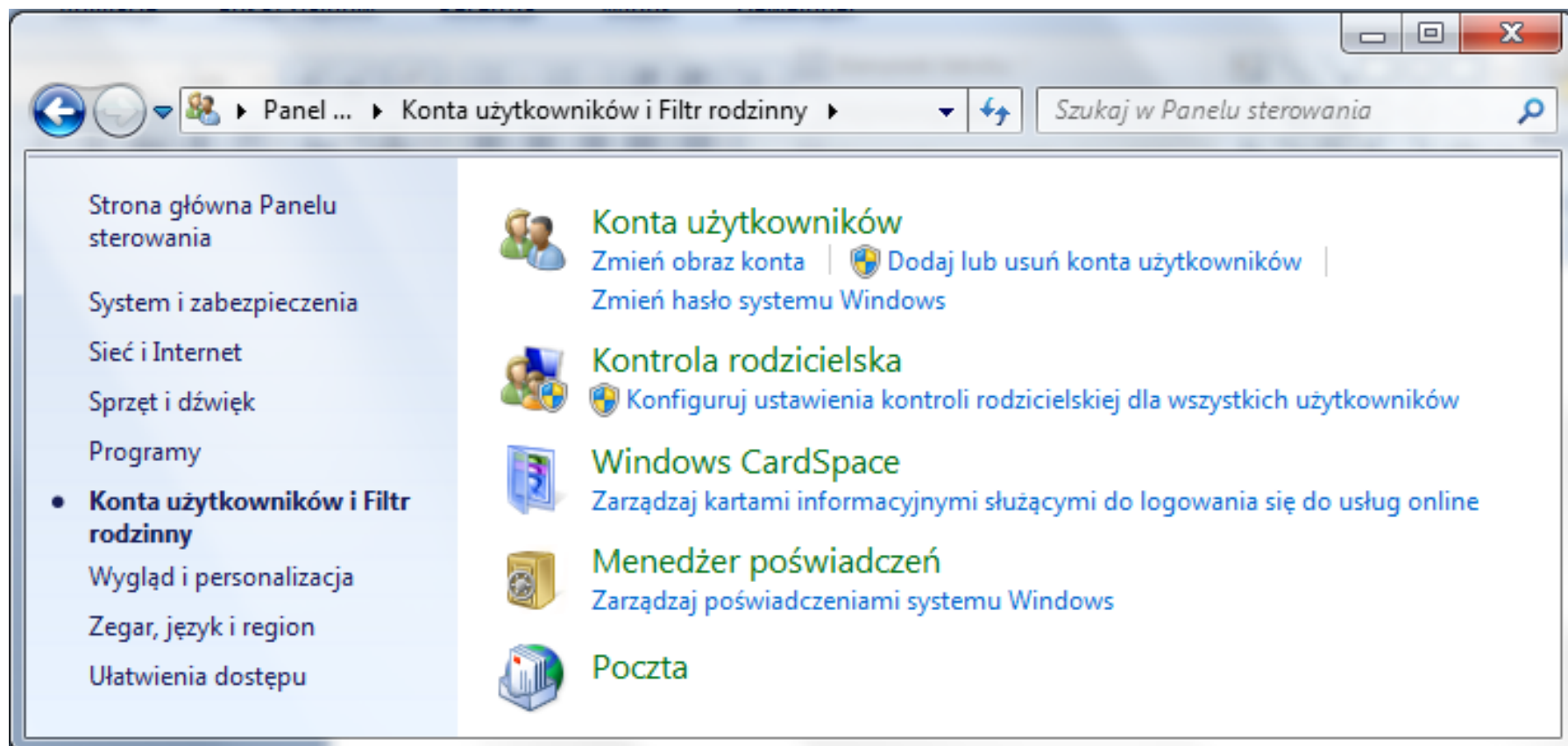

# Konta użytkowników

Wprowadź zmiany w koncie użytkownika

Zmień hasło

Usuń hasło

Zmień swój obraz

 Zmień swoją nazwę konta

 Zmień typ swojego konta

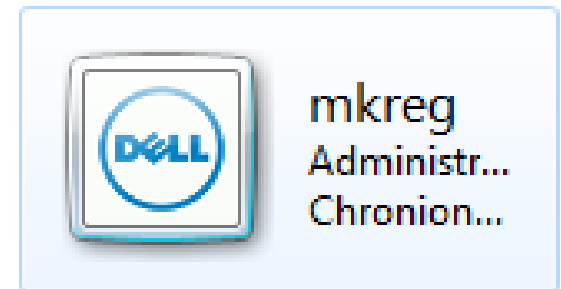

 Zarządzaj innym kontem

 Zmień ustawienia funkcji Kontrola konta użytkownika

# Zarządzanie kontami

Wybierz konto, które chcesz zmienić

 <p><b>mgreg</b> Administrator Chronione hasłem</p>	 <p><b>dziecko</b> Użytkownik standardowy</p>
 <p><b>Gość</b> Konto gościa jest wyłączone</p>	

[Utwórz nowe konto](#)

[Co to jest konto użytkownika?](#)

## **Dodatkowe możliwe czynności**

 [Konfigurowanie ustawień kontroli rodzicielskiej](#)

[Przejdź do głównej strony Konta użytkowników](#)

# Kontrola rodzicielska

Wybierz użytkownika i skonfiguruj kontrolę rodzicielską

Do czego służy kontrola rodzicielska?

Użytkownicy

---

**dziecko**

Użytkownik standardowy

Brak hasła

**mkreg**

Administrator komputera

Chronione hasłem

Jeśli chcesz zastosować kontrolę rodzicielską względem osoby, której nie ma na liście, utwórz nowe konto użytkownika dla tej osoby.

Dlaczego to wymaga konta?

 [Utwórz nowe konto użytkownika](#)

# Zakres kontroli rodzicielskiej

**Limity czasu.** Można określić limity czasu, w którym dzieci mogą logować się do komputera. Uniemożliwia to dzieciom logowanie się w określonych godzinach. Dla każdego dnia tygodnia można ustawić inne godziny logowania. Jeśli w momencie upływu przydzielonego czasu dziecko będzie zalogowane, zostanie wylogowane automatycznie. Aby uzyskać więcej informacji, zobacz temat [Kontrolowanie czasu używania komputera przez dzieci](#).

**Gry.** Można kontrolować dostęp do gier, określać poziom klasyfikacji wiekowej, wybierać typy zawartości, które mają być blokowane, a także zezwalać na niesklasyfikowane lub konkretne gry albo je blokować. Więcej informacji zawiera temat [Wybieranie gier, w które mogą grać dzieci](#).

**Zezwalanie na określone programy lub ich blokowanie.** Można zapobiec uruchamianiu przez dzieci programów, których nie powinny używać. Więcej informacji zawiera temat [Uniemożliwianie dzieciom korzystania z konkretnych programów](#).

# Konfiguracja kontroli

## Skonfiguruj sposób korzystania z komputera przez użytkownika dziecko

### Kontrola rodzicielska:

- Włączona, egzekwuj bieżące ustawienia
- Wyłączona

### Ustawienia systemu Windows

-  **Limity czasu**  
Określ, kiedy dziecko korzysta z komputera
-  **Gry**  
Kontroluj gry według klasyfikacji, zawartości lub tytułów
-  **Dozwalaj i blokuj określone programy**  
Dozwalaj i blokuj dowolne programy na komputerze

### Ustawienia bieżące:

**dziecko**  
Użytkownik standardowy  
Brak hasła

- Limity czasu: **Wł.**
- Klasyfikacje gier: **Maksymalnie Od 12 wzwyż**
- Limity programów: **Wył.**

# Limity czasu

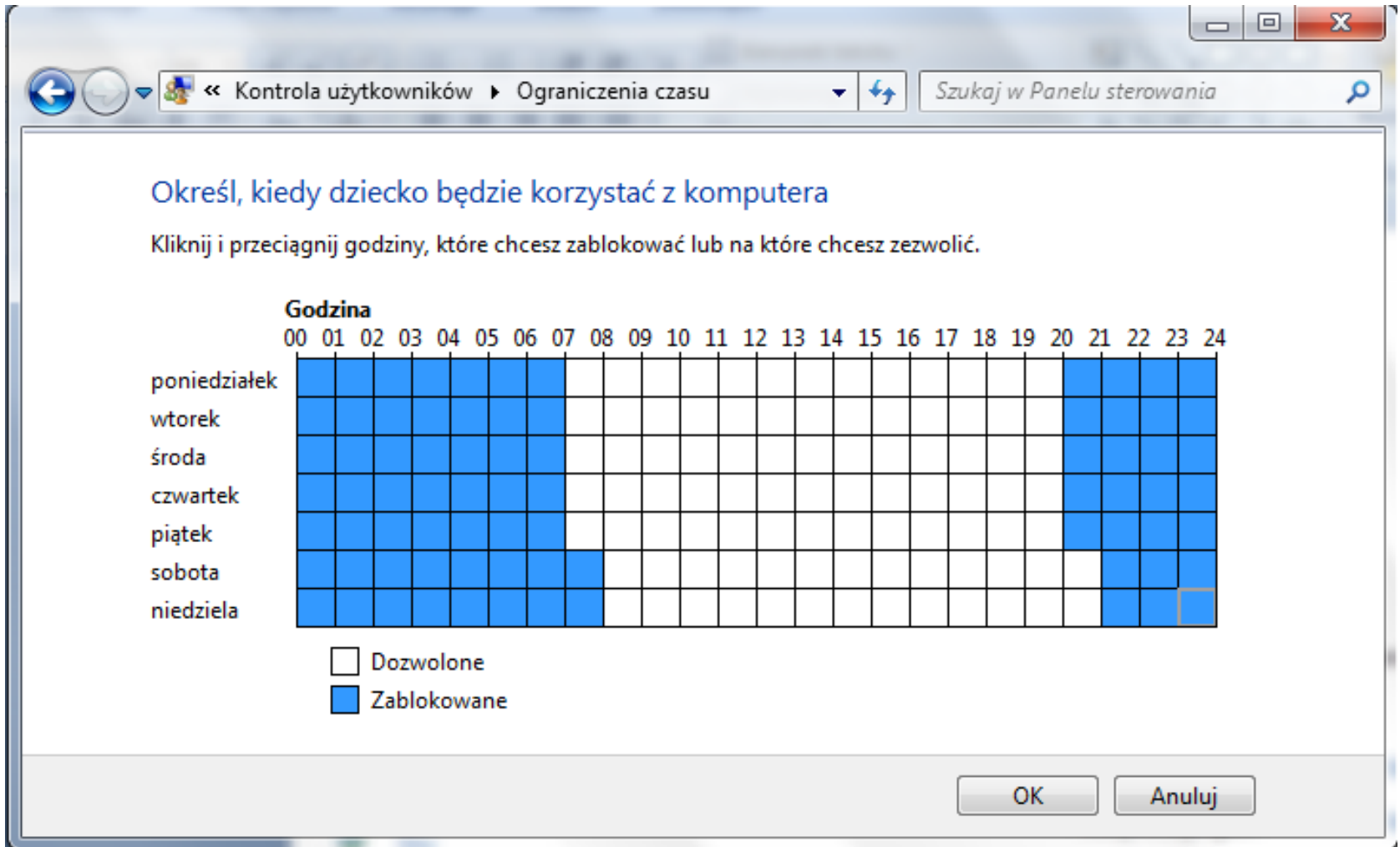

# Gry

Określ typy gier, w które dziecko może grać

Czy dziecko może grać w gry?

- Tak
- Nie

Zablokuj gry (lub zezwól na nie) według klasyfikacji i typów zawartości

[Ustaw klasyfikacje gier](#)

Maksymalna dozwolona klasyfikacja: Od 18 wzwyż, w tym niesklasyfikowane gry  
Zablokowane deskryptory gier: Brak

Zablokuj dowolną grę na komputerze (lub zezwól na nią) według nazwy

[Zablokuj określone gry lub zezwól na nie](#)

Zawsze zablokowane: Brak

Zawsze dozwolone: Brak

# Ograniczenia wiekowe gier

Określ typy gier, w które dziecko może grać

Czy jeśli gra nie jest sklasyfikowana, to dziecko może w nią grać?

- Zezwól na gry niesklasyfikowane
- Zablokuj gry niesklasyfikowane

Jaką klasyfikację muszą mieć gry, w które gra dziecko?

System Pan European Game Information definiuje te klasyfikacje.

- 3+** Od 3 wzwyż  
Od 3 lat wzwyż
- 7+** Od 7 wzwyż  
Od 7 lat wzwyż
- 12+** Od 12 wzwyż  
Od 12 lat wzwyż
- 16+** Od 16 wzwyż  
Od 16 lat wzwyż
- 18+** Od 18 wzwyż  
Od 18 lat wzwyż

# Ograniczenia przedmiotowe gier

Zablokuj te typy zawartości

Nawet jeśli gra ma dozwoloną klasyfikację, można zablokować ją z powodu jej zawartości.

- |   |  |
|---|--|
| <input checked="" type="checkbox"/> Dyskryminacja       | Gra zawiera sceny przedstawiające dyskryminację lub materiały mogące do niej zachęcać. |
| <input checked="" type="checkbox"/> Narkotyki           | Gra nawiązuje do korzystania z narkotyków lub je przedstawia.                          |
| <input checked="" type="checkbox"/> Przemoc             | Gra zawiera sceny przedstawiające przemoc.   |
| <input checked="" type="checkbox"/> Seks                | Gra przedstawia nagość i/lub zachowania seksualne albo zawiera nawiązania do seksu.    |
| <input checked="" type="checkbox"/> Strach              | Gra może wywoływać strach lub przerażenie u małych dzieci.                             |
| <input checked="" type="checkbox"/> Wulgarne słownictwo | Gra zawiera wulgarne słownictwo.   |

# Dozwolone programy

Jakich programów dziecko może używać?

- dziecko może używać wszystkich programów
- dziecko może używać tylko programów dozwolonych

Zaznacz programy, których można będzie używać:

Plik	Opis	Nazwa produktu
C:\G03W		
<input type="checkbox"/> gview.exe	GaussView	GaussView
<input type="checkbox"/> c8603.exe	c8603	<Nieznany>
<input type="checkbox"/> chkchk.exe	chkchk	<Nieznany>
<input type="checkbox"/> chkmove.exe	chkmove	<Nieznany>
<input type="checkbox"/> cktoig.exe	cktoig	<Nieznany>
<input type="checkbox"/> cubegen.exe	cubegen	<Nieznany>
<input type="checkbox"/> cubman.exe	cubman	<Nieznany>
<input type="checkbox"/> demofc.exe	demofc	<Nieznany>
<input type="checkbox"/> formchk.exe	formchk	<Nieznany>
<input type="checkbox"/> freqchk.exe	freqchk	<Nieznany>
<input type="checkbox"/> freqmem.exe	freqmem	<Nieznany>
<input type="checkbox"/> g03.exe	g03	<Nieznany>
<input type="checkbox"/> q03w.exe	G03w User Front-End	<Nieznany>

Dodaj program do listy:

Przeglądaj...

Zaznacz wszystko

Usuń zazn. wszystkiego

# Wygląd i personalizacja

Strona główna Panelu sterowania

System i zabezpieczenia

Sieć i Internet

Sprzęt i dźwięk

Programy

Konta użytkowników i Filtr rodzinny

- **Wygląd i personalizacja**

Zegar, język i region

Ułatwienia dostępu

## Personalizacja

Zmień kompozycję | Zmień tło pulpitu |  
Zmień kolor i przezroczystość okien | Zmień efekty dźwiękowe |  
Zmień wygaszacz ekranu

## Ekran

Zmień wielkość tekstu i innych elementów | Dopasuj rozdzielczość ekranu |  
Połącz z projektorem | Podłącz ekran zewnętrzny

## Gadżety pulpitu

Dodaj gadżety do pulpitu | Pobierz więcej gadżetów w trybie online |  
Odinstaluj gadżet |  
Przywróć gadżety pulpitu zainstalowane z systemem Windows

## Pasek zadań i menu Start

Dostosuj menu Start | Dostosuj ikony na pasku zadań |  
Zmień obraz konta użytkownika

## Centrum ułatwień dostępu

Uwzględnij ograniczone możliwości widzenia |  
Użyj programu do odczytywania zawartości ekranu |  
Włącz funkcję Klawisze łatwego dostępu | Włącz lub wyłącz duży kontrast

## Opcje folderów

Określ otwieranie pojedynczym lub dwukrotnym kliknięciem |  
Pokaż ukryte pliki i foldery

## Czcionki

Wyświetl podgląd, usuń, pokaż lub ukryj czcionki | Zmień ustawienia czcionek |  
Dopasuj tekst ClearType

## FreeFall Data Protection

# Paski zadań + Menu Start

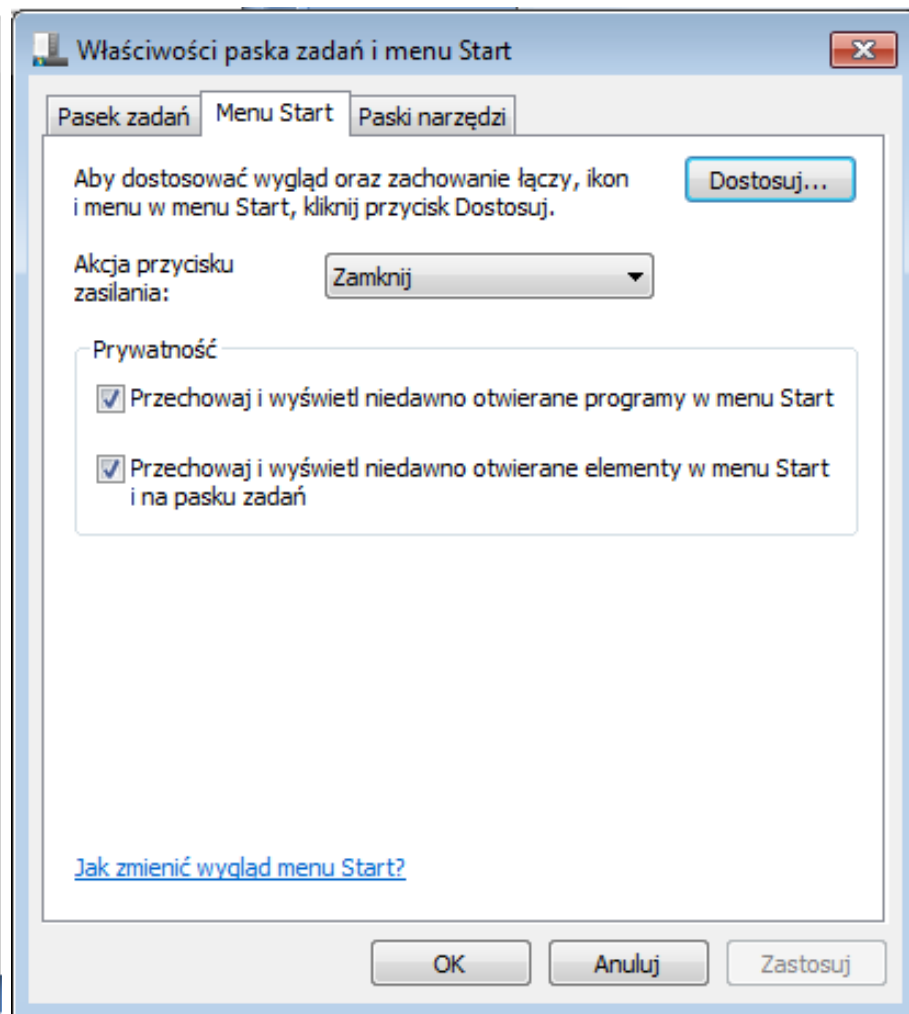
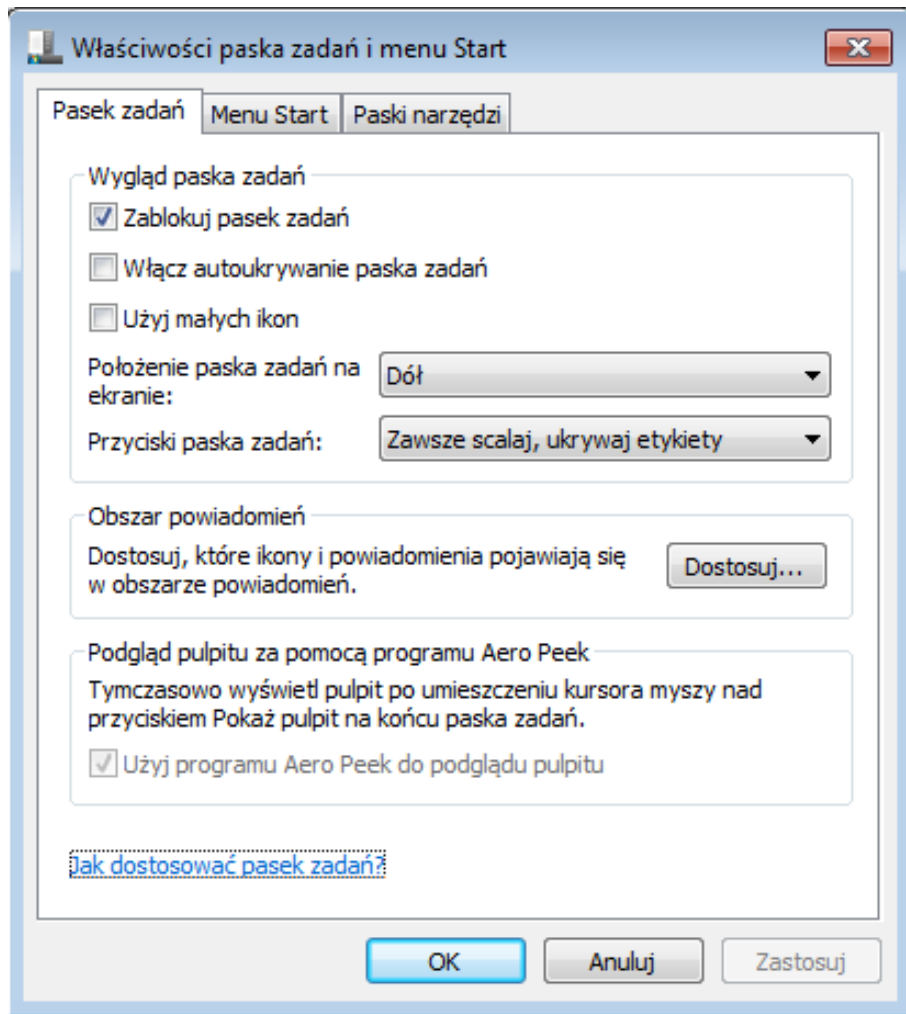

# Opcje folderów

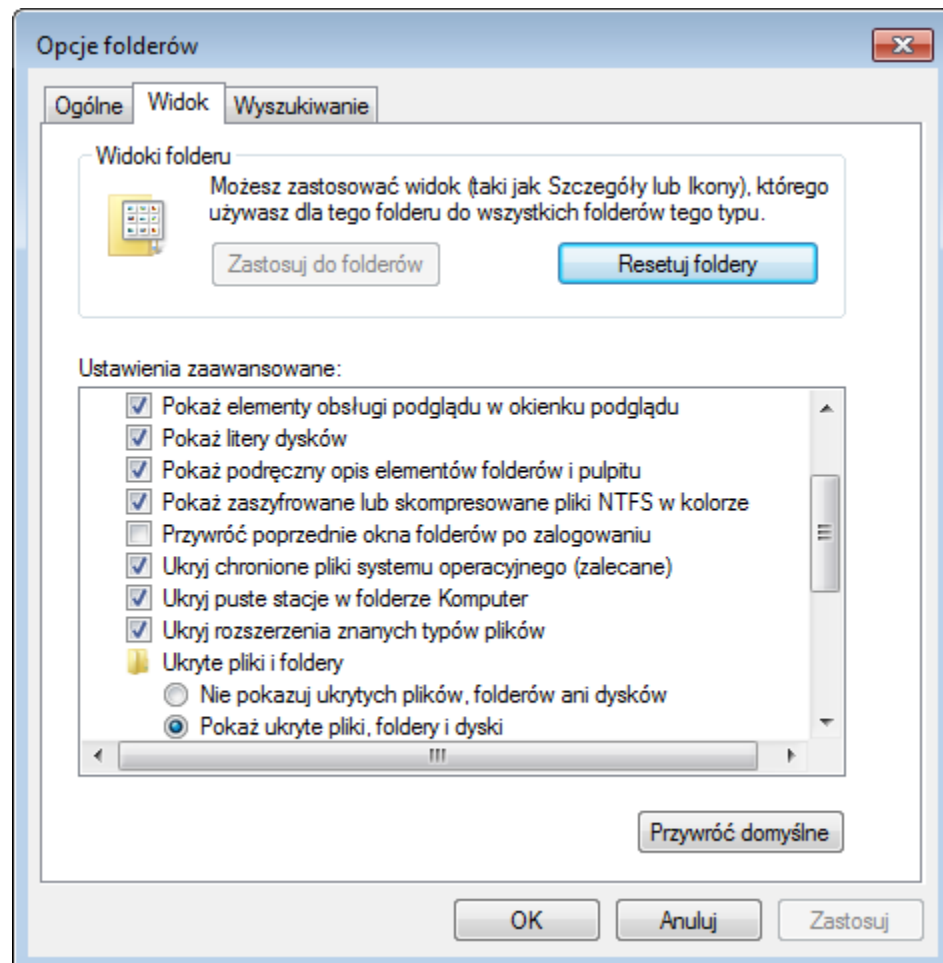
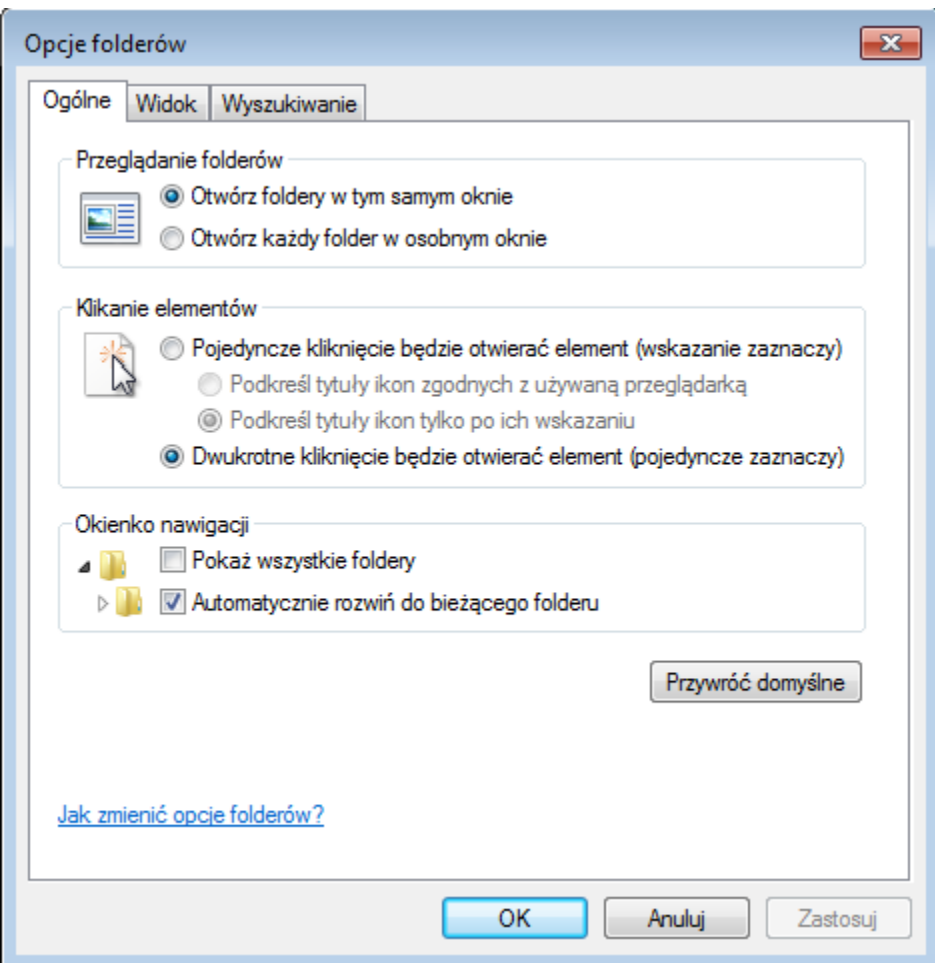

# Zegar, język, region

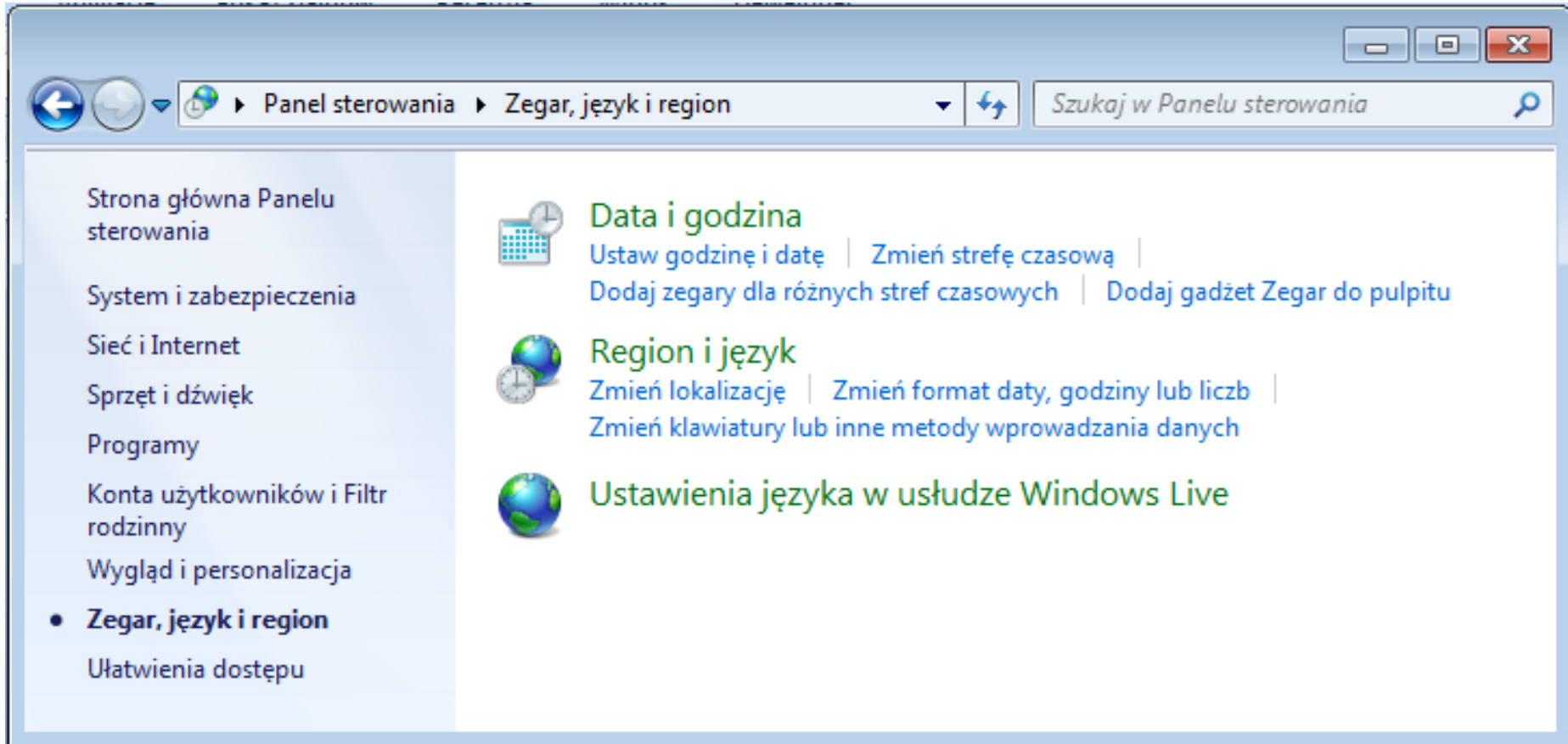

# Region itd..

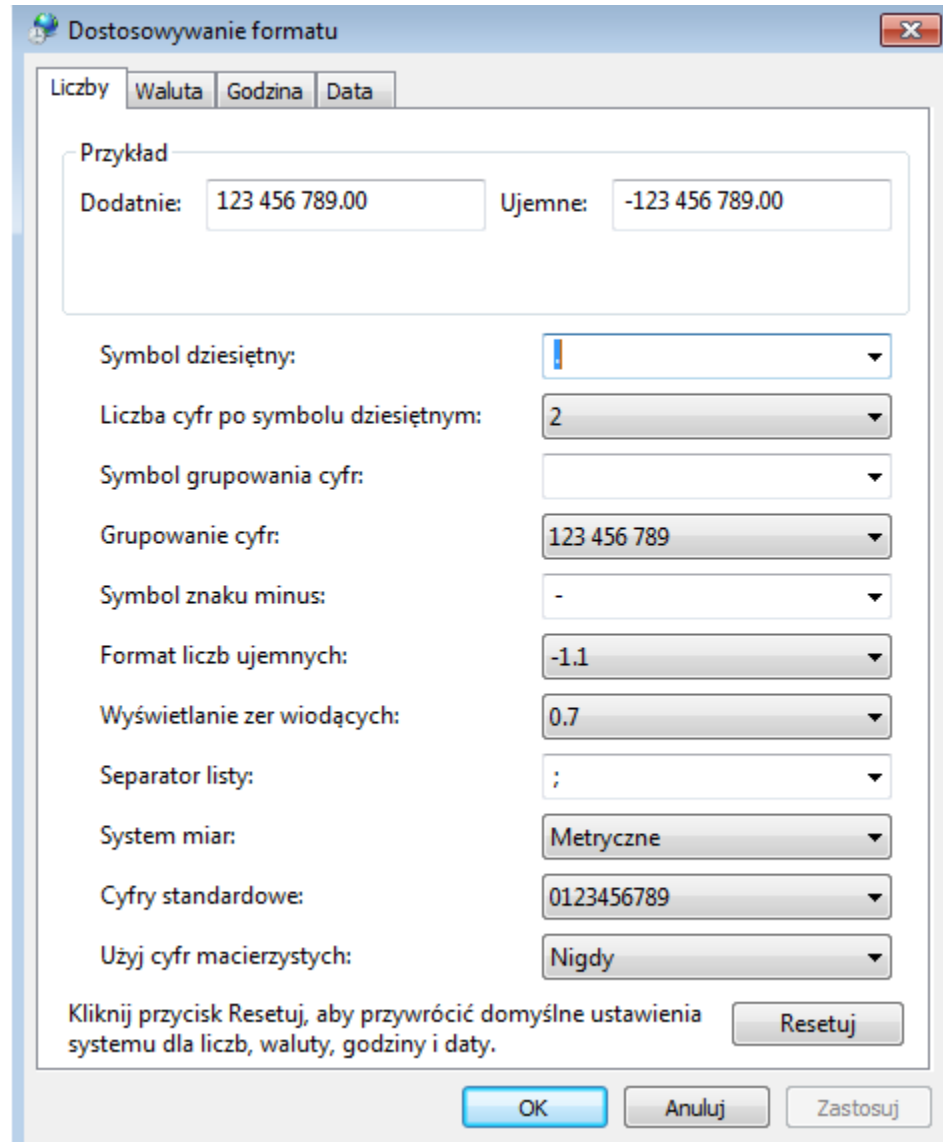
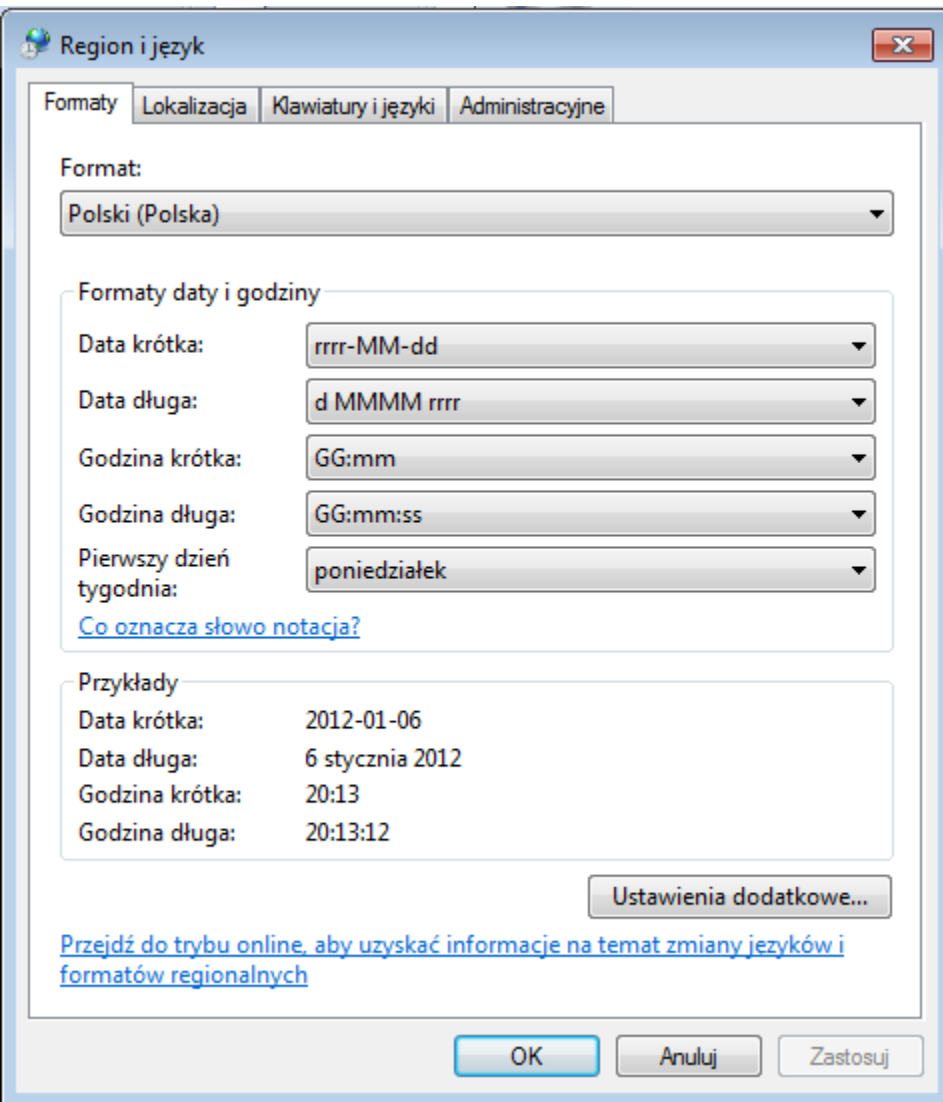

# Programy

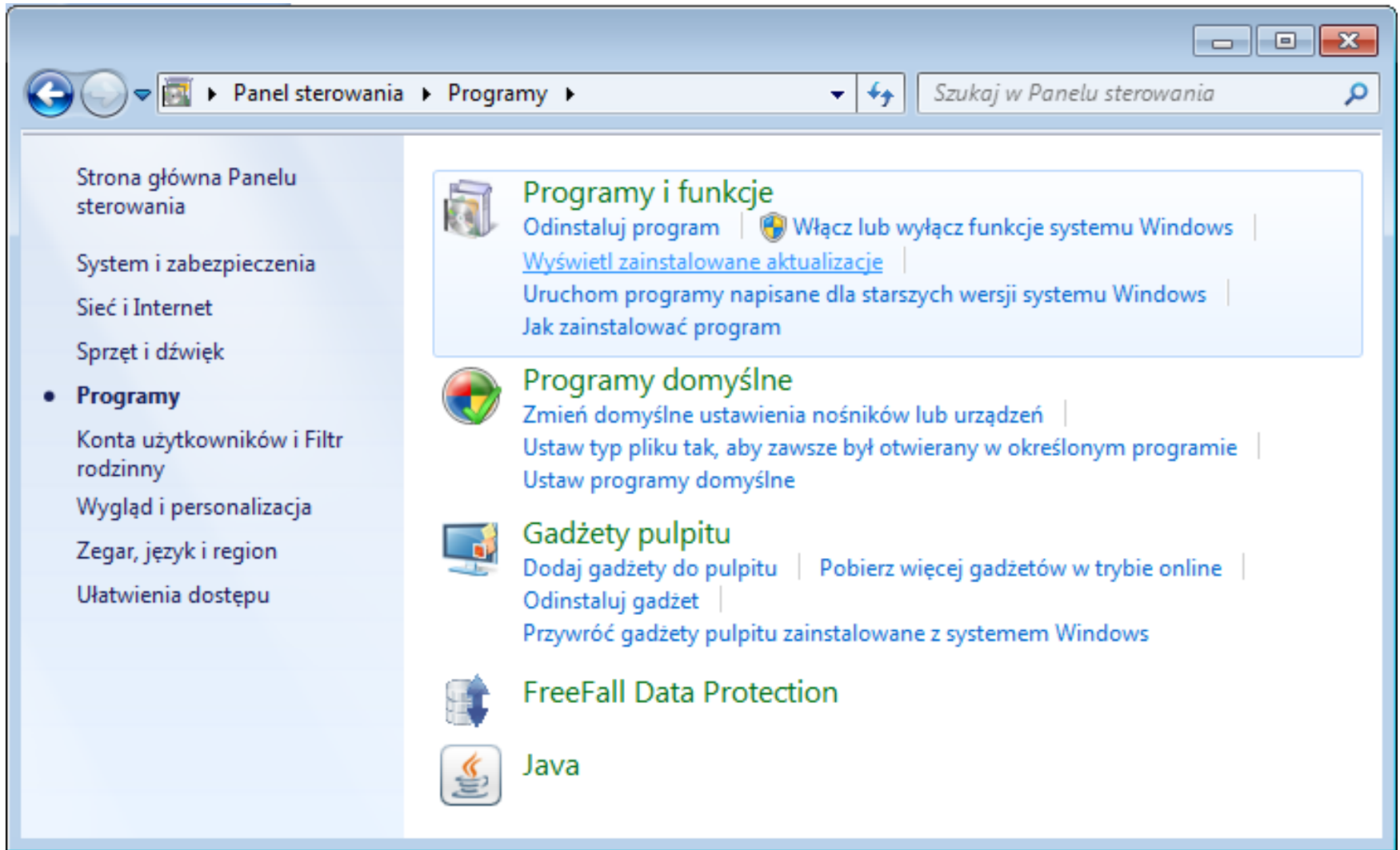

The left sidebar lists the following navigation options:

- Strona główna Panelu sterowania
- System i zabezpieczenia
- Sieć i Internet
- Sprzęt i dźwięk
- Programy**
- Konta użytkowników i Filtr rodzinny
- Wygląd i personalizacja
- Zegar, język i region
- Ułatwienia dostępu

The main content area displays several categories:

- Programy i funkcje**
  - [Odinstaluj program](#) | [Włącz lub wyłącz funkcje systemu Windows](#) | [Wyświetl zainstalowane aktualizacje](#) | [Uruchom programy napisane dla starszych wersji systemu Windows](#) | [Jak zainstalować program](#)
- Programy domyślne**
  - [Zmień domyślne ustawienia nośników lub urządzeń](#) | [Ustaw typ pliku tak, aby zawsze był otwierany w określonym programie](#) | [Ustaw programy domyślne](#)
- Gadżety pulpitu**
  - [Dodaj gadżety do pulpitu](#) | [Pobierz więcej gadżetów w trybie online](#) | [Odinstaluj gadżet](#) | [Przywróć gadżety pulpitu zainstalowane z systemem Windows](#)
- FreeFall Data Protection**
- Java**

# Autoodtworzenie

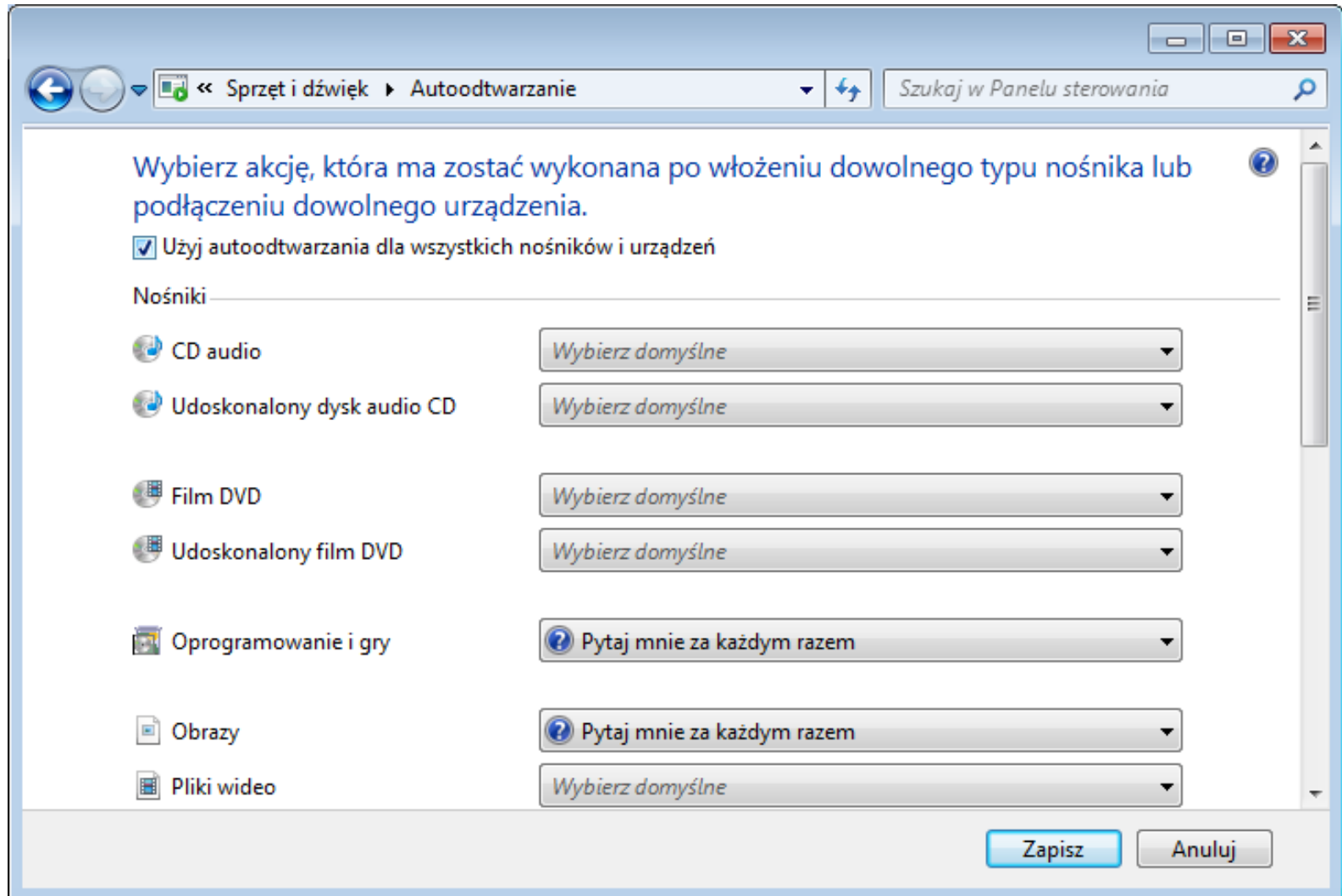

# Skojarzenia nazw

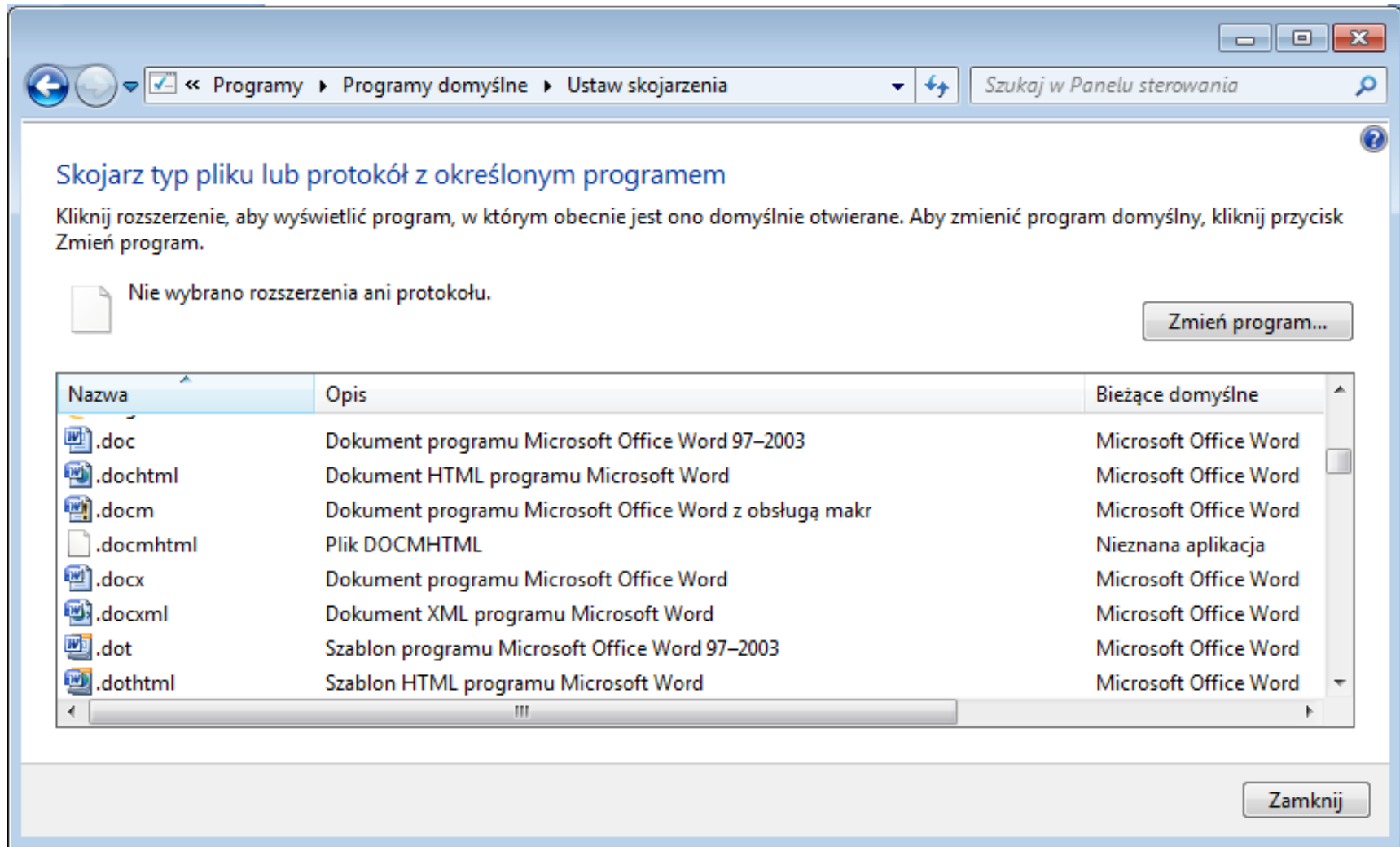

# Gadżety

# Free Fall Data Protection

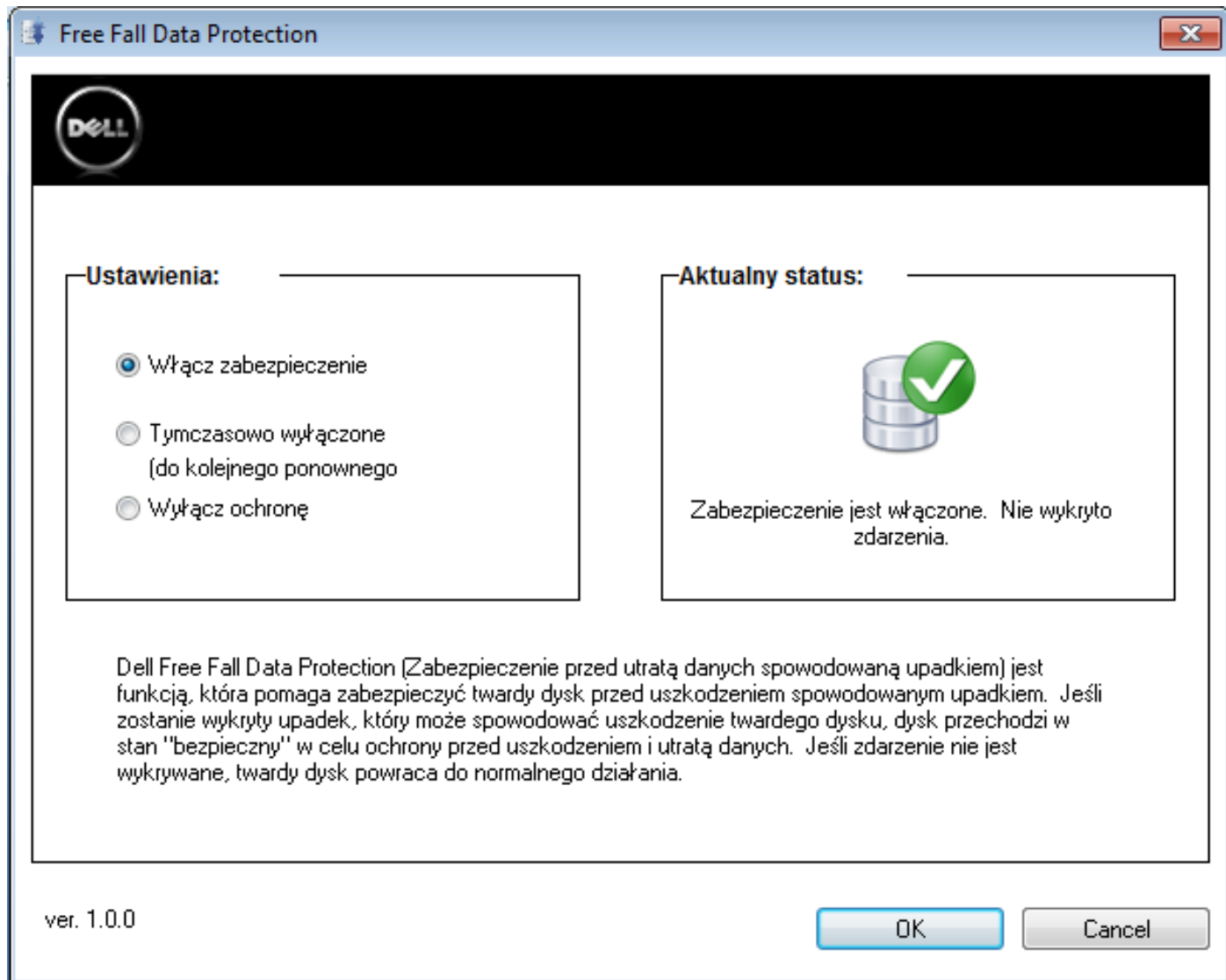

# Programy domyślne

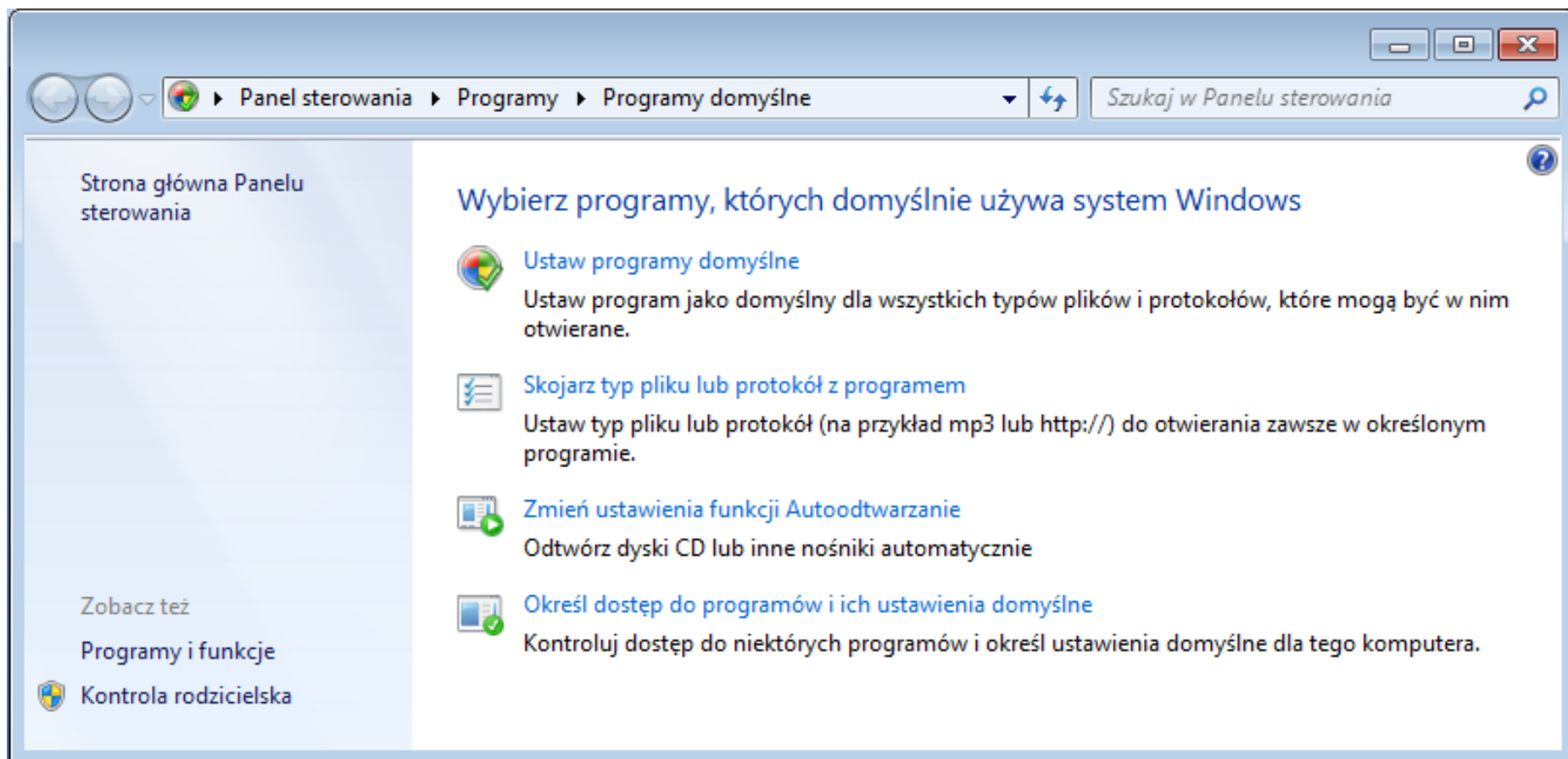

# Ustaw programy domyślne

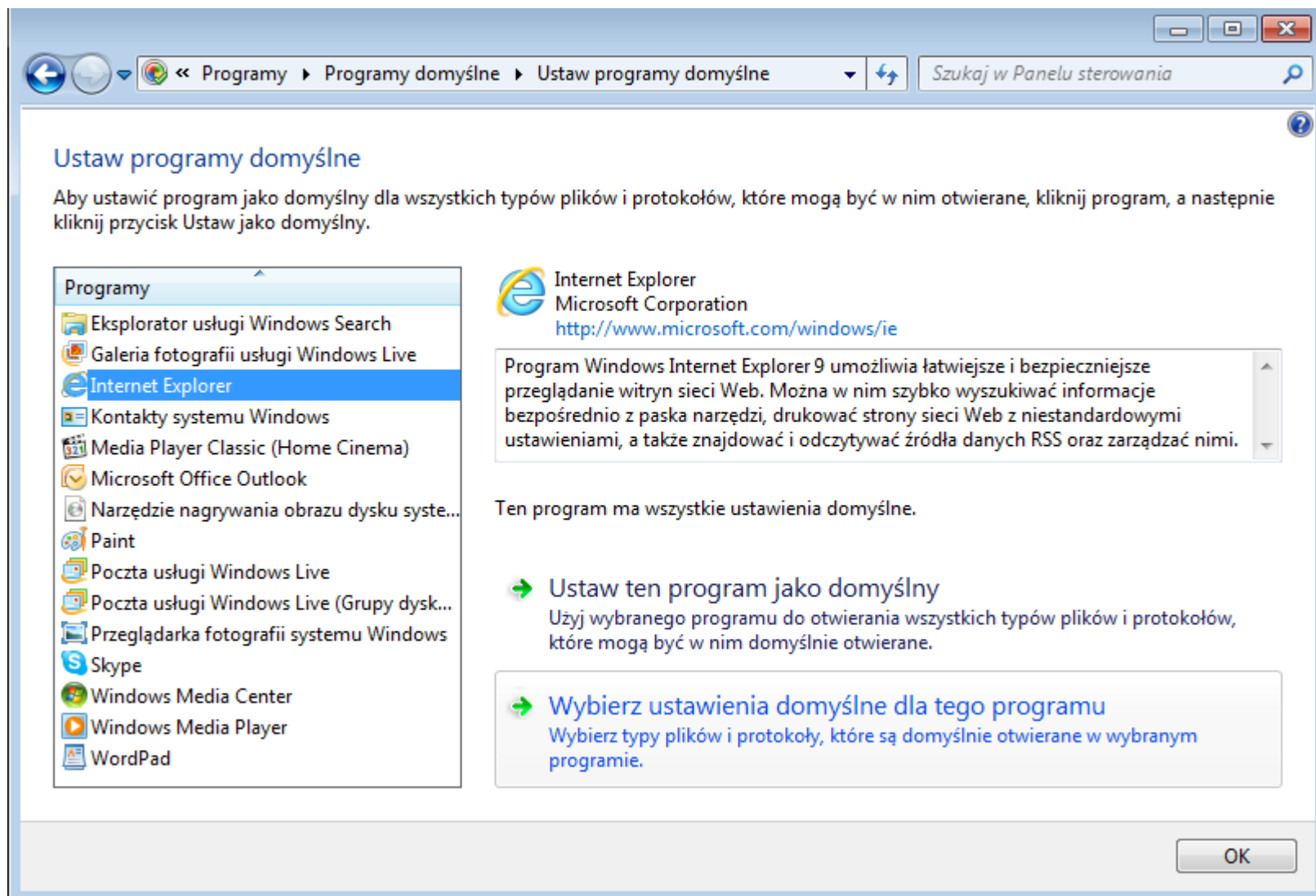

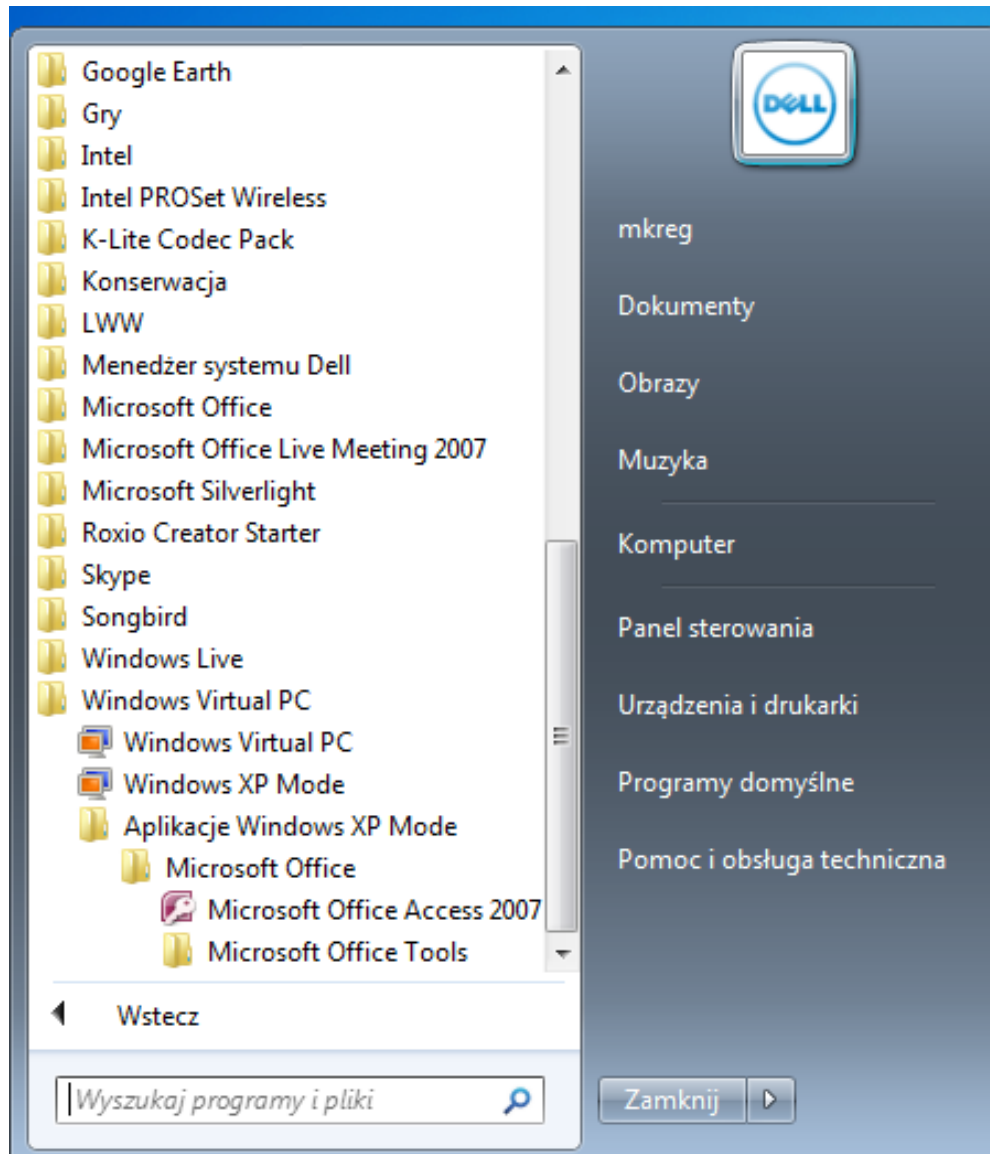

# Komputer wirtualny

# Microsoft Office Tools

## Microsoft Office

-  Microsoft Office Access 2007 (Windows
-  Microsoft Office Tools
  -  Digital Certificate for VBA Projects (V
  -  Microsoft Clip Organizer (Windows :
  -  Microsoft Office 2007 Language Sett
  -  Microsoft Office Diagnostics (Windc
  -  Microsoft Office Picture Manager (V

# MS Access na komputerze wirtualnym

